THE LIBRARY – THE UNIVERSITY OF

הצופה

יום שלישי, כ"ח ניסן תשל"ה (8.4.1975)
שנה ל"ז — גליון 11948 — המחיר 1.20 ל"י

עתון התנועה העולמית של המזרחי והפועל המזרחי
מייסד ועורך ראשון: הרב מאיר בר־אילן ז"ל

קיסינג'ר מכנס מחדש שגרירי ארצות המזה"ת

"סטייט דפרטמנט": זהו חלק מהערכה מחדש של המדיניות

וושינגטון 7 (עתים"א) — קיסינג'ר יפגש השבוע עם השגרירים האמריקאנים בארבע ארצות המזרח התיכון, וכן עם מנהיגי הקונגרס. פגישות אלה יערכו תוך שבועיים ויהוו חלק מהערכה מחדש של המדיניות האמריקאנית במזרח התיכון — גילו כאן היום מקורות ה„סטייט דיפרטמנט".

קיסינג'ר כבר נפגש עם שגרירי ארה"ב בישראל, ירדן, סוריה ומצרים לפני שבוע כאשר הללו נקראו לוושינגטון להתייעצויות כתוצאה מהתמוטטות שליחות השלום של קיסינג'ר. מאז אור ליום ו' עשה קיסינג'ר בפאלם ספרינגס שבקליפורניה בהתייעצויות עם הנשיא פורד.

הנשיא פורד ינאם ביום ה'

ביום ה' בערב ינאם הנשיא בפני ישיבה משותפת של בתי הקונגרס בנושא מדיניות החוץ. אך אין מצפים שיכנס לפרטים בעניין ההערכה מחדש הנעשית בפקודתו.

דובר ה„סטייט דפרטמנט" רוברט אנדרסון אמר כי הוא לא יכול לומר כמה זמן תימשך ההערכה מחדש. לעומתו העריך שר החוץ שלזינגר כי היא עלולה לקחת שלושה שבועות. בינתיים הודיע ה„כריסטשן סאיינס מוניטור", כי „ישראל צריכה להוכיח יותר נכונות להיות גמישה בעניין שני המעברים שברשותה בסיני „בטרם יוכל קיסינג'ר לחשוב על חידוש שליחות השלום שלו במזרח־התיכון".

העתון מוסר, כי פקידים ב„סטייט דיפרטמנט" אמרו שזו היתה התשובה קיסינג'ר ל„לחץ הישראלי המתמיד שארה"ב תחדש את תפקידה כמתווכת בין ישראל והערבים".

לדעת המומחים של ה„סטייט דיפרטמנט" אומר ה„מוניטור" עיקר הבעיה היא האם הקו אשר אליו יסוגו הישראלים בסיני צריך לעבור דרך הקצה המזרחי של מעברי המיתלה והגידי או שעליו לעבור הרבה מעבר להם מזרחה כפי שרוצים המצרים וה„סטייט דיפרטמנט".

ה"ב: ישראל מוכנה לחדש שיחות קיסינג'ר

(עי"ר) — ישראל הודיעה לארה"ב כי היא מוכנה לחדש את שיחות השלבים של קיסינג'ר בכל עת — אמרו כאן מקורות מהימנים.
ארה"ב רוצה לדעת אם ישנה נכונות לשינוי מהותי כל שהוא ולפני שעה לא נמסר לה עמדה חדשה כל שהיא, אמרו.
נודעת, כי לא נעשה מסקנות על ידי כל הצדדים שהיו מעורבים בחדש שעבר במאמצי קיסינג'ר להביא לכלל הסכם, — מקורות.
נישושיה של ישראל לדבר של שיחות חדשות, לא תשובה חדשה ממצרים באמצעות משרד החוץ האמריקאני, הרקורות.
הישראלית היא כישראל שינוי דרמאטי כל שהוא לפני התחלת שיחות.
עמדתה של ארה"ב היא כי מעוניינת בהצהרות של שאת ילתה, בלי כל סימן מהותיים בעמדת ישראל. כל כך לא נתקבלו עד כה, מקור מוסמך.

28 ניספו במפולות שלג

ברן 7 (עי"ר) — לפחות 28 אנשים מצאו את מותם בסידרה של מפולות שלג שפקדו אתמול כפרים בשווייץ ובאוסטריה.

בהודעת המשטרה נאמר, כי 18 אנשים מצאו את מותם בשווייץ המרכזית והדרומית. בעיר סאנמוריץ שבמרכז אוסטריה נמצאו לפחות עשרה אנשים את מותם כאשר הבית שבו שהו הפך לקברם.

צוותי הצלה חילצו היום ארבעה ילדים ואשה שעדיין היו בחיים למרות שהיו קבורים יותר מ־24 שעות מתחת למפולת שלג בכפר אקלא, בדרום־מזרח שווייץ מסרה המשטרה. כל החמישה היו פצועים, ואמבולנסים החישו אותם לבית חולים.

ולדהיים: ביקורת מערבית

וינה, 7 (יופ"יע) — מזכיר האו"ם קורט ולדהיים אמר היום כי ביקורת מערבית לא תאלצו להתפטר. „רב חובל אינו נוטש את ספינתו בשעת סכנה", הוא אמר במסע"ת. „יש לי חובה לנצל את כשרונותי ומרצי כדי לסייע לפתור בעיות הניצבות לפנינו".

חוגים מדיניים:

הפרסומים על אלון ודיניץ — חלק מהלחצים

מאת סופרנו המדיני בירושלים

משקיפים מדיניים בירושלים רואים את הפרסום בגליון „ניוז וייק" הנוגע לשר־החוץ אלון ולשגריר דיניץ כחלק ממערכת הלחצים ההסברתיים שמפעילים חוגים מסויימים בארה"ב נגד ישראל וממשלתה בעקבות השהיית המגע עם מצרים.

לפי הנאמר בגליון ה„ניוזוויק", גם אם יהיו שיחות קירבה לא יקבל קיסינג'ר שאלון ישתתף בהם מאחר שדעתו לא מתקבלת בירושלים. כמו כן נאמר שיש שמועות בדבר החלפתו של השגריר דיניץ. נראה כי השמועה הללו והרמזים בעניין אלון נובעים מאותם מקורות ומגפים, המדליפים שארה"ב הופתעה בכך שקבלה תמונה אופטימית מדי מאת אלון ודיניץ ובעקבות כך פתח קיסינג'ר במו"מ שנכשל.

כידוע טוען קיסינג'ר שהוא מסר לישראל מראש שמצרים לא הסכים לאי־לוחמה ובכל זאת הוא תוכנן ע"י שר החוץ אלון לבוא לנהל מו"מ, ועל יסוד זה הניח קיסינג'ר „שאפשר יהיה להגיע להסכם גם בלי הסעיף של אי לוחמה, אבל התברר לי שהוא הוטעה וממשלת ישראל לא הסכימה להסכם בלי הסעיף של אי לוחמה.

בפגישה האחרונה בין דיניץ לקיסינג'ר התייחס קיסינג'ר לדיניץ בקרירות רבה ובפורמליות בלתי רגילה, למרות היחסים הידידותיים שהיו בעבר ביניהם. (ראה עמוד 2)

מנהיגי העם בישראל בעצרות השואה והגבורה במלאת 30 שנה להכרעת הנאצים:

העולם הנאור עומד מנגד, נוכח השמדת עמים חלשים

ראה"מ: מדינת ישראל — תשובה; כי לא תיתכן עוד שואה ✱ הרב י. י. פרנקל: אל לנו לסמוך על חסד לאומים

מאת סופרי „הצופה" וקיתיים

עצרות זכרון השואה והגבורה, שעמדו השנה בסימן מלאת 30 שנה לניצחון על הנאצים ומיגורם התקיימו אמש בערים הגדולות וביישובים מרכזיים ברחבי המדינה. ראשי המדינה, שריה ורבניה שנאמו בעצרות הזכירו את שאננותו של העולם הנאור העומד שוב מנגד נוכח מסע השמדה החדשה על ידי החזקים.

עצרת זכרון ממלכתית שבה השתתפו נשיא המדינה, ראש הממשלה וקהל אלפים מתושבי ירושלים, פתחה אמש את „יום הזכרון לשואה ולגבורה" מול פסגת הר הזכרון „יד ושם" בבירה.

שש משואות הודלקו לזכר ששת מיליוני היהודים שנרצחו בידי הנאצים. המשואות הודלקו בידי ששה נציגי ארגוני הלוחמים ושארית הפליטה כשגדנ"עים נושאי לפידים מתלווים אליהם. העצרת נפתחה בהורדת הדגל הלאומי לחצי התורן לקול תרועת אבל, וקהל הנאספים ברחבת העצרות שמבני הזכרון של „יד ושם" עומד על רגליו, נוכח אנדרטת הענק של „מרד גיטו ורשה" הניצבת מול הבימה.

ראה"מ: המדינה — תשובה, כי לא תיתכן שואה עוד

ראש הממשלה, מר יצחק רבין, שהביא את דבר הממשלה לעצרת, העלה את זכר הקרבנות שנפלו בשואה ולצדם את זכר גבורת הלוחמים שהרימו גם הכורך וקבעו כי דם יהודים לא יהיה הפקר. „השואה מסמלת את חולשתו של העם היהודי אשר כאן גלה מעל אדמתו איבד את יכולת ההגנה שלו" — אמר מר רבין בהצהירו כי „התשובה" הנצחית לחולשה זו היא כינונה של עצמאות יהודית במולדת".

המדינה קמה כדי לחסל את דמותו של היהודי הנודד והנרדף, אמר מר רבין. הוא הוסיף כי גם כיום היום הזה אורבות סכנות לקיומו של העם היהודי אך קיומה של מדינת ישראל היהודית מאפשרת לו לעמוד בפני סכנות אלה.

השר גדעון האוזנר, יו"ר מועצת „יד ושם" עמד על יכולתו הנפשית של העם היהודי להצמד לאמונה הנצח בתקופת השואה שהיתה נקודת השפל הגדולה ביותר בתולדות האדם.

מר יצחק ארד, יו"ר הנהלת „יד ושם", שפתח את העצרת הזכיר את חלקם של כמיליון הצעירים יהודים לוחמים שתרמו לנצחון על הנאצים בלחמם בקרב שורות הצבאות של בנות הברית.

לאחר הדלקת שש משואות הזכרון, השמיעה מקהלה את „שיר הפארטיזאנים היהודים" וכן את „אני מאמין", והקהל השתתף באמירת „קדיש" לעילוי נשמות קרבנות ה־ (סוף בעמוד 2)

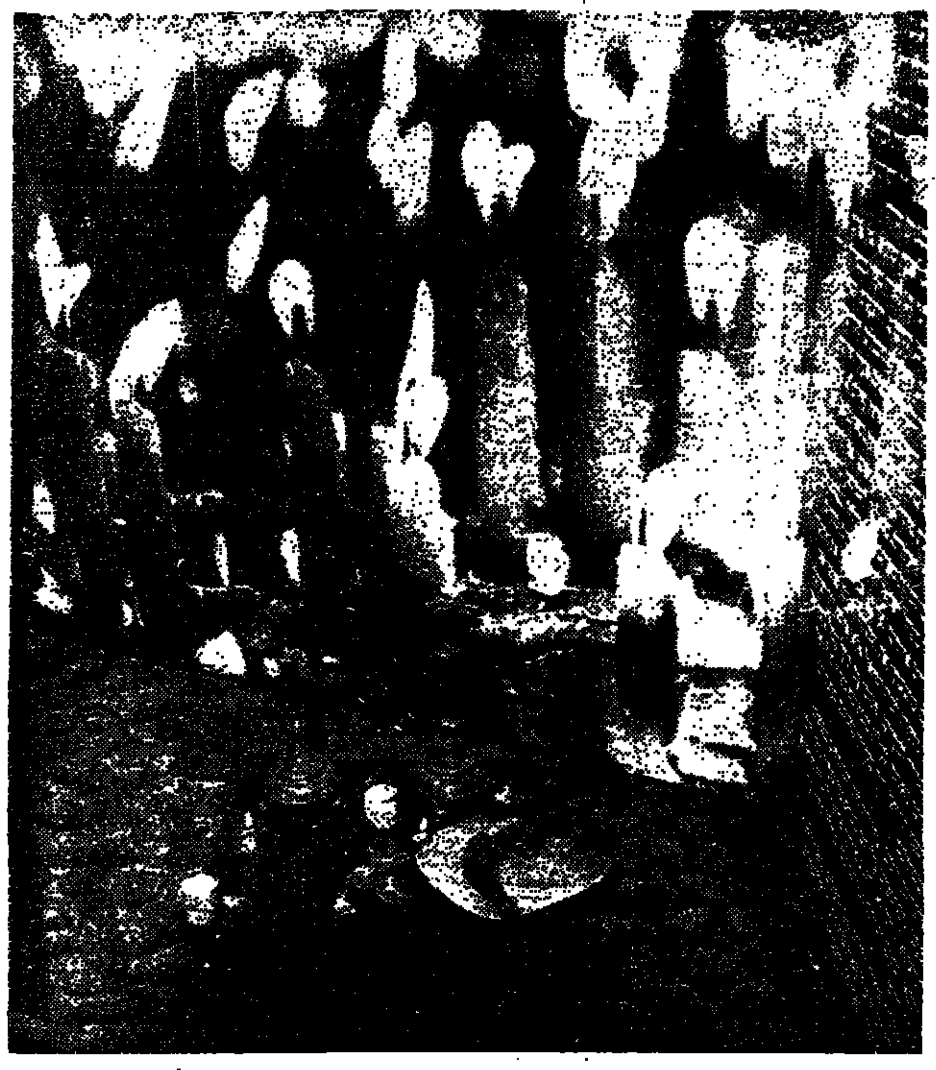

נרות זכרון לרוב נדלקו ב„מרתף השואה" בהר ציון. בתמונה נראים השרידי קדושה שניצלו מן השואה באירופה.

ד"ר רפאל באולפנא „סגולה":

אנו נאבקים על קיומנו עם ידידים ועם אויבים כאחד

מאת סופרנו בחיפה

„30 שנה אחרי השואה היהודית באירופה, אנו נאבקים עדיין על זכות קיומנו נגד אויבים וידידים ואפשרות המלחמה היא ריאלית" — אמר שר הדתות ד"ר יצחק רפאל שהיה אתמול אורח מסיבת החינוך של האולפנא „סגולה" בקריית מוצקין ד־הסמינר הממ"ד בחיפה.

בדבריו בפני כאות הלמידות האולפנה אמר השר, כי הלקח הראשון של השואה הוא, כי על הנוער ללמוד ולדעת מה איבדנו בתורה ובחסידות, בספרות וביצירה ובעשיה על יהדות גדולה שהושמדה. דווקא (סוף בעמוד 2)

חזני: הסודטים היו המיתלה והגידי, מהם אסור היה לסגת

„השואה ואף מלחמת העולם השניה החלו מבינבן כאשר אירופה את הצ'כים לסגת מבריצותיהם בסודטים, שהיו „המיתלה והגידי" שלהם בזמנו. הוקריב קבוצו על לכל ספק, שאילולא נסוגו הצ'כים את אזור הסודטים היתה נבלמת המלחמה וכל ההמשך עבה", אמר השר מיכאל חזני בדבריו באשקלון בעצרת ליום השואה והגבורה.

בפתח דבריו אמר השר ש„אנו מעלים מדי שנה את יום השואה לא רק כדי לזכור ולא לשכוח, אלא גם כהזמנות לנתח ולהפיק לקחים ומסקנות לגבי ההווה והעתיד".

השר קרא להתפלות מוסרית ולאחדות העם בשעה קשה זו ו„אנו נוכל תמנע שואה נוספת".

העצרת התקיימה באולם בית העם ונפתחה על ידי ראש העירייה מר אהרן חייבי.

עצרות התקיימו גם בקרית מלאכי, קרית גת ובשדרות.

אלפים בעצרת זכרון בניו־יורק

התובע הכללי של ממשלת בריטניה בעצרת בלונדון

ניו יורק, 7, (עתים"א). — עצרת לזכר מרד גיטו ורשא ולציון מותם של 6 מיליון יהודים בשואה הנאצית בהשתתפות אלפים התקיימה ביום א' בערב בבית הכנסת „היכל עמנואל" בניו יורק.

מאות אנשים הצטופפו בחוץ במזג אוויר קשה ושמעו את הדברים ברמקולים.

מסביב לבית הכנסת נישאו כרזות עם הסיסמה „זכור" באנגלית, יידיש ועברית.

הרגע המרגש של העצרת היה שקב הדלקת נרות הזכרון. בתחילה הדליקו נרות 30 נשים מפליטות השואה שלבשו שחורים. אחר כך באו 60 תלמידים עם נרות דלוקים בידיהם, ויחד עמם שישה אנשים מניצולי מחנות ההשמדה וכן אשה שנולדה בגיטו ורשא.

החזן דוד קוסביצקי אמר את תפילת „אל מלא רחמים". הרבה אנשים נראו בוכים ברגעים מרגשים אלה.

בנימין סיר, נשיא ארגון הלוחמים בנאצים, ציין בפתח העצרת כי לפני 30 שנה הירשה העולם לשואה להתחולל ויתכן מאד כי סכנה כזאת צפויה גם בעתיד. (סוף בעמוד 2)

הוקמו צוותים משותפים ליישום המלצות ועדת בן־שחר

מאת סופרנו הכלכלי

צוותים משותפים לנציגי הממשלה, ההסתדרות והמעסיקים הוקמו ב־10 מתוך 18 הוועדות הבוחנות את כל ההמלצות של ועדת בן־שחר. הוועדות המשותפות עוסקות בכל הנושאים שיש להם נגיעה לעובדים ולמעסיקים.

הוועדות מתחילות השבוע בעבודתן הן אמורות לפעול באופן אינטנסיבי השבוע ובשבוע הבא בכדי שאפשר יהיה לגבש בהקדם את הצעת החוק שהוגש לאישור הכנסת. הממשלה, ההסתדרות והמעסיקים אישרו עקרונית את ההמלצות ונציגיהם קיבלו הנחיות לפעול להגשת ההמלצה כבקשה אתה. לכן, סבורים, יש יסוד להניח שעבודת הוועדות לא תיתקל בקשיים וסיכומיהן יהיו על דעת הכל.
[illegible]

בינתיים מערערת התאחדות התעשיינים על כמה מהמלצות ועדת בן־שחר ובהזכיר שההתאחדות מנגד לשר האוצר. היא דורשת ציון נוסף בהמלצות הנוגעות למס חברות וביטול ההקלות למפעלים מאושרים.

לדעת התעשיינים — כדי לעודד מפעלי פיתוח יש לתת להם הקלה התעשיינים סבורים גם, כי יש לשלם את שכר היסוד והוספת היוקר למרכיב אחד — שכר. אם השכר יש לדעתם להצמיד למדד ולעקר את ההתיקרויות במחירי היבוא ומכיסים. אם יהלוט על השכר המשלום תוספת יוקר דורשים התעשיינים כי זו תוגבל בגג של 2000 ל"י לחודש ולא 4000 ל"י כפי שדורשת ההסתדרות.

יצא מקגאוורן

הסנטור ג'ורג' מק־גאוורן יצא אתמול בבוקר מישראל לארה"ב אך לא מסר כל הודעה בצאתו.

הגיע שגריר אירלנד

אני גאה ומאושר להיות שגרירה הראשון של אירלנד בישראל. אף כי לא אהיה שגריר־תושב בישראל אעשה כמיטב יכולתי להדק עוד יותר את הקשרים בין שתי המדינות, שהם טובים מאד גם כעת — אמר שגריר אירלנד בישראל מר ויליאם וורנוק, שהגיע לארץ אמש מציריך, יחד עם רעייתו.

מר וורנוק המכהן כשגריר ארצו בשווייץ יכהן מעתה בנוסף לכך, גם כשגריר לא־תושב בישראל. כחודש מסר כתב האמנתו לנשיא המדינה. גם לישראל שגריר לא־תושב באירלנד, מר גדעון רפאל, שגרירנו בבריטניה, שלפני מספר שבועות הגיש כתב האמנתו בדובלין.

תחזית מזג האוויר

שרבי עם אפשרות לסופות רעמים בדרום ומעל סיני. הטמפרטורות החזויות: ירושלים 20—27, תל־אביב 20—34, חיפה 20—32, רמת־הגולן 18—29, נהריה 20—34, צפת 18—26, טבריה 20—35, נצרת 21—31, עפולה 16—33, השומרון 20—29, לוד 20—35, יריחו 20—38, עזה 20—28, באר־שבע 22—35, אילה 24—36, מפרץ שלמה 25—33 מעלות.

הרקטור, חבר הנאמנים וסגל העובדים
בבית ספר גבוה לטכנולוגיה ירושלים
משתתפים בצער המשפחה על פטירתו של
פרופ' א. ד. ברגמן ז"ל
מראשוני תומכי מוסדנו
„המקום ינחם אתכם בתוך שאר אבלי ציון וירושלים"

יד יצחק בן־צבי
ירושלים
יום השנה השנים־עשר לפטירתו של
הנשיא יצחק בן־צבי ז"ל
יום חמישי, כ"ט בניסן תשל"ה — 10.4.75
07.00 — תפילת שחרית ביד יצחק בן צבי, רחוב אברבנאל, רחביה, ירושלים.
16.00 — עליה לקבר הנשיא המנוח בהר המנוחות, גבעת שאול, ירושלים. טקס האזכרה ינוהל על־ידי הרב הראשי לצה"ל, האלוף מ. גורן.
אוטובוסים יצאו מכיכר מועדון מנורה, רחוב בצלאל בשעה 15.30 ויחזירו את הקהל לעיר בסיום האזכרה.
19.45 — עצרת זכרון באולם יד יצחק בן־צבי.
ישאו דברים:
השר גדעון האוזנר — „יצחק בן־צבי — מעצב דרכה של הנשיאות בישראל"
פרופ' חיים ביינארט — „יציאת אנוסים מחצי האי האיברי".
יושב ראש — מר מרדכי איש־שלום, יו"ר הועד המנהל
הכניסה לפי הזמנות

מבוכה ב„פנטגון" עקב הצהרת גנ. בראון להתערבות בוויטנם

בעבר נזף בו הנשיא פורד על הכרזתו נגד יהדות ארה"ב ✱ הקומוניסטים כבשו עיר קרובה לסייגון

וושינגטון, 7 (עי"צ) — ההצהרה שהשמיע היום בג'אקרטה הגנרל ג'ורג' בראון, הרמטכ"ל צבא ארה"ב, לפיה נשקלת עתה בוושינגטון אפשרות של התערבות צבאית ישירה של ארה"ב בוייטנאם — עוררה מבוכה ניכרת בפנטגון.

הדוברים שנתבקשו להגיב, אמרו שנודע להם על ההצהרה של הגנרל רק באמצעות סוכנויות הידיעות. הם מזכירים, כפי שעשה זאת הגנרל בראון עצמו, אך בהישנה תוקף, כי החוק אוסר הפעלת כוחות אמריקניים כל שהם בחו"ל בלי הסכמת הקונגרס. הם הוסיפו כי אין להעלות על הדעת הסכמה כזאת בנסיבות הקיימות.

כזכור, אין זו הפעם הראשונה שהגנרל בראון מעורר סערה בעקבות הצהרות בלתי מחושבות. באוקטובר אשתקד הוא גינה את „ההשפעה היהודית על מדיניות ארה"ב במזרח התיכון", ועל כך נזף בו הנשיא פורד והזיק אותו להביע „צער עמוק" על דברים אלה.

בעת ביקורו בג'קרטה אמר הגנרל בראון, כי מעיינים עתה בהשי"ת לב בהתערבות צבאית אמריקאנית ישירה בוויטנאם.

לאחר ששוחח במשך 45 דקות עם נשיא אינדונזיה סוהרטו, ציין הרמטכ"ל ארה"ב, „התערבות צבאית אמריקאנית ישירה היא ללא ספק אחד הפתרונות".

הוא הביע את בטחונו כי בארצות הברית מעיינים עתה בהתערבות כעין זו.

אכנם, ציין גנרל בראון, ישנם בארה"ב רבים שלא יסכימו להתערבות מעין זו.

גנראל בראון הזכיר גם את החוק האוסר על הפעלת כוח צבאי ללא אישור הקונגרס, ובביוחד בקשר עם (סוף בעמוד 2)

מס־ערך מוסף לא יופעל השנה; צפויים מסים עקיפים חדשים

מאת סופרנו הכלכלי בירושלים

מס־ערך־מוסף לא יהיה מוכן להפעלה בשנת 1975, אולם יופעלו כנראה מסים עקיפים חדשים במרוצת השנה.

דובר מינהל הכנסות המדינה אמר אתמול בתשובה לשאלה, כי „אין כרגע תכניות להעלאת מסים". עם זאת ידוע, כי בישיבת הממשלה הובהר שר האוצר יציע תכניות מימון שיכסו את הגרעון של 1.5—2 מיליארד ל"י הצפוי כתוצאה מהפעלת הרפורמה במס הכנסה.

בכל הנוגע למסים עקיפים נמנע האוצר מאישור כלשהו, לפני ההחלטה הסופית, על הכוונה להטיל. קו זה ננקט גם בעת הגשת הצעת התקציב האחרונה, כאשר אנשי האוצר אמרו אז שאין כל החלטה להטלת מסים — והמסים הוטלו כעבור יומיים.

הערכה, כן שמדובר על מסים עקיפים. אך עדיין אין גיבוש של תכנית ברורה.

עיכוב בהכנת מס־ערך־מוסף

בהגשת הצעת החוק מס ערך מוסף חלו עיכובים נוספים. בשבועות האחרונים כמעט ואין מטפלים כלל בקידום הצעת החוק. אנשי המסים עוסקים בעניין הרפורמה במסים הישירים.

אם הצעת החוק תוגש לכנסת בחודש יוני תתקשה הכנסת להתפנות לדון בה לפני אישור חוק הרפורמה במס הכנסה. הדיון בכנסת בעניין מס ערך מוסף יצריך חדשים רבים. ההנחה האופטימית היא שהכנסת תשלים את החקיקה לקראת סוף השנה ואז יידרשו עוד מספר חודשים להכנות להפעלת החוק.

קיצוצים בתקציב

יחד עם זאת יתקיימו בימים הקרובים דיונים על צמצומים בהוצאות הממשלתיות. בין היתר שוקלים אפשרויות צמצום בבנייה הציבורית. הדבר כרוך גם בירידה במספר העולים. כמו"כ ינקטו כנראה, צעדים לצמצום האשראי במשק.

אושר צו הרחבה של הסכמי תוספת־היוקר

מאת סופרנו הכלכלי

המועצה להסכמי־עבודה, המשתתפת לממשלה, להסתדרות והמעסיקים, אישרה אתמול צו הרחבה להסכם תוספת היוקר שנחתם לפני כמה חדשים בין ההסתדרות לבין לשכת התיאום של הארגונים הכלכליים.

עם אישור זה הוחייבו מעתה לשלם תוספת יוקר גם המעבידים שאינם חברים בלשכת התיאום ושעד כה לא שילמו לכן תוספת יוקר.

בישיבת המועצה נמסר, כי בשנת 1974 חלה ירידה גדולה במספר השביתות ובמספר ימי העבודה שאבדו בגלל השביתות. בשנת 1972 היו 168 שביתות מלאות, בשנת 1973 — 96 ובשנה האחרונה — 71 בלבד. ירידה של 26 אחוזים לעומת השנה הקודמת. במספר ימי־העבודה שאבדו הירידה היא גדולה יותר, מ־375 אלף ב־1973 ל־51 אלף בלבד ב־1974.

סכסוכי עבודה הגולשים היו בשנה שעברה בסקטור הציבורי ו־60 אחוז מכלל השביתות המלאות היו בסקטור זה ו־68 אחוז בהשביתות החלקיות.

באותה שנה נמשכה המגמה של עליה בשביתות בלתי מאושרות, שהיוו 68 אחוזים מכלל השביתות המלאות ו־84 אחוזים מכלל השביתות החלקיות. 68 אחוזים בכלל השביתות היו בזמן תוקפם של הסכמי העבודה הקיימים. בגבה בולטת נוספת היתה עלייה במספר השביתות החלקיות.

בישיבה הציגו נציגי לשכת התיאום להסיב ועדה ממלכתית לבדיקת הנושאים של יחסי עבודה, כדוגמת ועדת בן־שחר לרפורמה במסים, הם הסבירו שכיום התנאים בשלים לרפורמות וכי בקוב לצאה בקריאה לציבור לא להבות נוכח מצבה הקשה של המדינה.

ערפאת נועד עם סאדאת

קהיר, 7 (יופ"יע יע"ר) — מנהיג המחבלים „יאסר ערפאת" נועד כאן היום עם הנשיא סאדאת ומנהיגים מצריים אחרים, במטרה ליישר את ההדורים ביניהם ולתאם עמדה בסכסוך עם ישראל.

מקורות פלשתיניים ומצריים אמרו, כי השיחות הביאו לשיפור ביחסים שבין שני הצדדים, אשר התהדרו בעירה ניכרת בתוצאת חילוקי דעה לגבי מדיניות השלבים של קיסינג'ר במזרח התיכון.

מנהיגי קמבודיה שוקלים כניעה ללא תנאי למורדים

פנום־פן, 7 (עי"ר) — מנהיגי קמבודיה דנו היום בנושא, שעשוי להביא בעקבותיה כניעה ללא תנאי למורדים, שכיתרו את הבירה פנום־פן.

סאוהאם חר, המכהן כנשיא בפועל, נפגש עתה עם מנהיגים מדיניים לשיחות על כניעה ללא תנאי לכוחות ממשלת האיחוד הלאומי.

מקורות צבאיים אמרו, כי כוחות המורדים פרצו את מערך ההגנה של הבירה בגזרה הצפונית מערבית והם מסוגלים עתה להפגיז את שדה התעופה של פנום פן ממרחק של ששה קילומטר בלבד.

נמסר כי רוב המפקדים הקמבודיים בזירת הקרבות מתנגדים לכניעה למורדים. הם רוצים לשפר את מצבם הצבאי של הממשלה לפני פתיחת מו"מ על שלום.

ראש ממשלת קמבודיה לונג בורט הכריז, כי ממשלתו מוכנה להקריב כל קרבן, כדי להשכין שלום בקמבודיה. עם זאת הוא הוסיף ואמר שהקרבות יימשכו. אם יסרבו המורדים לנהל מו"מ.

באנגקוק אמר שר החוץ של תאילנד כי שיחות בין הצדדים בקמבודיה עשויות להתקיים בבירה התאילנדית.

לחברנו
שמאי נוילברג ורעיתו
חבר הועד הפועל של הפועל־המזרחי
ברכת מזל טוב לבבית
להולדת הנכדה
יזכו ביחד עם ההורים לגדלה ולחנכה לתורה לחופה ולמעש"ט מתוך אושר וכבוד
המפלגה הדתית־לאומית ההנהלה
הסתדרות הפועל־המזרחי הועד הפועל

ישיבת הועד הפועל של הפועל המזרחי

תתקיים אי"ה ביום ראשון ב' אייר תשל"ה (13.4.75) בשעה 3.00 אחה"צ בבית התנועה בתל־אביב.

בסדר היום: מפקד מחלקת המיסים — לקחים אירגוניים.

חברי הועד הפועל והסגנים מוזמנים בזה ומתבקשים לדייק

סנטור יעבץ בצאתו לאחר „ביקור בזק":

לא הבאתי שדר מהנשיא ואיני לוקח עמי הודעות...

הסנטור יעקב יעבץ סיים אתמול בצהריים ביקור בזק בישראל.

הסנאטור אמר לכתב עתי"ם, שהוא ניצל את ההזדמנות צאתו לסיור בארצות נאט"ו, כדי לקפוץ לישראל, ולהיפגש עם ראש הממשלה, מר יצחק רבין.

„אני לא מביא שדר ולא לוקח הודעה אחר", אמר הסנאטור בהשיבו לשאלה. „הביקור לא היה כזה ואני לא סבור שיש מקום להודעה".

עם זאת, אמר, כי אין לדבר על משבר ביחסי ישראל־ארה"ב. „הערכה מחדש אין פירושה משבר" אמר.

הזמין לשיחה את אבא אבן

מר יעבץ הזמין לנמל התעופה את ח"כ אבא אבן לשיחה קצרה בטרם צאתו. מר אבן אמר, לאחר מכן, כי השיחה נסבה על המצב שנוצר וכי הוא והאורח מקווים שיבוא שיפור ביחסים בין ארה"ב לבין ישראל.

„המצב הוא הרבה יותר רציני, מכפי שאנשים חושבים", אמר מר אבן, הנוהג לצאת בשבוע הבא לארה"ב, שם ייפגש פעם נוספת עם סנאטור יעבץ ועם אישים אחרים.

רעייתו של שגריר ארה"ב בישראל גב' קיטינג באה לנמל התעופה להיפרד מהסנאטור, שהגיע ארצה לפנות בוקר.

נציג השגרירות שבא ללוות את הסנטור אמר, שהסגל הדיפלומטי בשגרירות כורע תחת העומס הכבד וציין כי „מספר הסנטורים, צירי הקונגרס ואישים חשובים מארה"ב המבקרים בישראל עולה בהרבה על מספר האישים החשובים מארה"ב בכל ארץ זרה אחרת".

דרושה
פקידה בעלת יוזמה
תנאים טובים
ועבודה מעניינת
רפאל לוי
ציוד עבודה בע"מ
טל. 52064 או 59473
בין השעות 16.00—19.00

עד מתי

(ליום הזכרון לשואה ולגבורה)

לפני יותר מ־30 שנה, בקיץ 1943, עמד באחת מכיכרות גיטו לודז', שבפולין הכבושה על־ידי הגרמנים, חיים רומקובסקי, ופנה ליהודים בקריאה: „יידן, גיט אפ די קינדער" (יהודים, מסרו את ילדיכם!).

חיים רומקובסקי המסכן. הוא האמין, כי בציוותו לגרמנים „מוביל להיסר לפחות קומץ של יהודים". אולי אף האמין בסתר שילדים הנמסרים לגרמנים יישארו בחיים. והיהודים מסרו, בכאב ובצער. אבל מסרו.

קולו לא נדם מאז ועד עתה. גם תגובת היהודים לא נשתנתה. הנסיבות נשתנו. ההיקף נשתנה. אך המגמה והתוצאה נשארו. המניעים נהיו יותר שפלים. גם אשליות אין לגבי מה שמועלה על מזבח המולך כיום. הגיל אף הוא נשתנה. לא עוד ילדים בגילים שונים, אלא רק אלה שהתחילו לחיות בתוככי אימותיהם, ולא ראו את אור העולם...

„יהודים, מסרו את ילדיכם הבלתי רצויים!" כמעט בכל כלי התקשורת, ברדיו, בעתונות, כמעט בלי הפסקה. במאמרים, רשימות, ראיונות, שטיפת מוח בלתי פוסקת: „יהודים, מסרו את ילדיכם הבלתי רצויים!"

מתוך שפע המאמרים, הרשימות והריפורטאז'ות המופיעים בעתונות לעתים קרובות, בולטים, בין היתר, שולמית אלוני, במדורה „לשעות הקבלה" („ידיעות אחרונות" 20.4.73) והדסה מור („ידיעות אחרונות" 27.5.73). הן מביאות דוגמאות מעולם ומלואו. מרוסיה. צא, עם ישראל, ולמד מן הגויים! רק שוכחים כי אצל הגויים זו בעיה שולית, כי שם באמת האוכלוסין רבים הם כבר מנוים מאות מיליונים. שם, אצל עמים היושבים מאות רבות של שנים על אדמתם וחיים מדורי דורות חיים שוטפים ונורמליים האינסטינקטים והמנגנונים הטבעיים הם בריאים יותר מאשר אצלנו — עם אשר זה לא כבר יצא לעצמאות והמתחיל בקושי רב כל כך לקבץ את נידחיו במולדתו.

ואולי אצל הגויים יכול המחוקק לסמוך על האינסטינקט הבריא של האוכלוסיה והתורה הרשמית של ביצוע הפלות מלאכותיות באה, למעשה, רק למען השוליים הלאומיים והחברתיים — אלה שאת היולדותם לא ניתן היה למנוע עקב נדידת אוכלוסין, הצבעוניים, אחרי חיסול המושבות של האימפריות הגדולות.

מה המשותף לנו ולמדינות העולם מבחינת צרכים דמוגראפיים? אנו שני עולמות נפרדים ומנוגדים ניגוד גמור, קיצוני ומוחלט!

ותוהה עומד ותוהה, מה מניע מקהלה זו? מניין המקום הרב הזה בתקשורת לחומר הזה דווקא? מי עומד מאחורי זה? אין כאן מסקנה אחת: קבוצה של אנשים מעטי־מספר אך רבי־השפעה, זה עשרות בשנים מבצעת הפלות מלאכותיות, זקוקה להשקטת מצפונם ולהרגעתו. אולי אף פועל כאן קורטוב או יותר של פחד שזה ייגמר; שפעם יקיץ העם מתרדמתו העמוקה, יתפקח הרונו ויבין מה שעוללו לו. יבין שעשו חיי ילדים יהודים והיה וכי חיסול נפשות יהודיות הפך למקור הכנסה כספית וזאת את היהודים ובדור התקומה. ואז הם, הזוקים והמכובדים, יידרשו לשלם מעט מעיר מזה שעוללו לעמם.

המקהלה הזאת, בכל כלי התקשורת, מבוצעת בעיקר על־ידי אנשים „מומחים" ונשים „מתקדמות". רק לפסיכולוגים, אולי, פתרון מה מניע קבוצה נשים זו — נשים יהודיות בדור שלאחר השואה. אמהות לילדים — להטיף לביצוע הפלות.

„ילדים בלתי רצויים"; „ילדים שאיש אינו רוצה בהם" — זה לילדים יהודים במדינת ישראל. אלה בפניני הפובליציסטיקה המתפרסמת בעתונות העברית, ואין פוצה פה ומצפצף.

בירות נבבבות. בדור הזה במדינת היהודים אין ילדים בלתי רצויים! צור ישראל רוצה בהם, בכולם. רוח עם ישראל הוי ורוחו של עם ישראל המשמר שאנו יורשיו — על מורשתו הרוחנית והתמורית — רוצה בהם, רוצה בהם מאוד. אשר למולידיהם הם, הרי רק ברבע של תולשה, מעודדת ע. ידי המסתכן, הם מוכנים להוותר עליהם.

אילו עזרה החברה לילדים אלה להיוולד, אילו לא עמדה בצורה מבסרת תמשעת מהצד, מתבוננת באדישות בדמם הניגר וביליהם המושלכים לאשפתות; אילו היתה החברה מושיטה להם הגנתה — דבר שהוא מתפקידה ומחובתה — אזי היו גם הם רוצים בהם והיו מאושרים איתם.

מתוך שפע הנימוקים בעד ביצוע הפלות מלאכותיות, נזכר כי יש סבירות להולדת ילדים לא נורמליים, אם היולדות הן מעל 40 — בשיעור של כ־2% לשנה. ואם זה אכנם נכון, אז מה? המסקנה צריכה להיות שראוי להשמיד את השפים ושמונה הילדים האחרים, בטרם נולדו, על מנת למנוע הולדה הבלתי־נורמליים?

נזכר גם הנימוק שאין להכריח אשה לחיות בפחד מהולדת ילד מוגבל, ולהשאיר אותה כל הייה בחרדות כי ככו ידיה הכיתה תולה. על כל המשתמע מכך בהכרתה ובהתהגרותה — כותר? להם לה שתהרהר עד יום מותה בנשמה שעוללה לעצבה ולהולד ותשאל את עצמה, פעמים אין ספור, בן כמה הוא יכול היה להיות עכשיו, לולא... זה מותר?

טוב החשבון הקר הזה, הסלולה באחוזים, הדן בחיים יהודיים, חשבונות קרים לגבי היינו. לחזונו סבורנו כי בשנת 1945 הקיץ הקץ. אולם לא — המולך לא מת. הוא מוסיף לחיות בתוכנו בתוך עצמנו.

עם ישראל — עד מתי?!

א. ש.
ת.ד. 2512 — ירושלים
ת.ד. 36863 תל־אביב

هكذا من الاصل

هكذا من الاصل

של המצפה

יום השואה והגבורה

לפני שלושים שנה הביסו צבאות בנות־הברית את השטן הנאצי. שרידי היהודים באירופה, במחנות־המוות ובמחבואים, נשמו לרווחה. רבים מהם הגיחו מתוך אפר הכיבשנים ויצאו בדרך־לא־דרך לבנות את מדינת היהודים שעתידה לקום.

כעבור שלושים שנה, כאשר מדינת־ישראל הצילה ומצילה יהודים הנמלטים מארצות איבה ומצוקה, פירסמו אנשי רוח ומצפון בעלי שם בצרפת הודעה בכותרת „אנו מאשימים". בהודעה מאשימים את ממשלת רוסיה הסובייטית בשימוש באנ־טישמיות לאינטרסים המדיניים שלה; מאשימים את הוואתיקן בהתעלמות מישראל באי־הכרה בה עד היום הזה; מאשימים את צרפת בכניעתה בפני תגרני־הנפט הערביים שזוממים בהכחדת ישראל; ומאשימים גם את הממשל האמריקני שמצטרף למשחק הסובייטי בלחצו על ישראל לשלם מחיר העלול לסכן את בטחונה.

האנטישמיות מתחילה להרים את ראשה, בהסוואה של „מלחמה בציונות", הרוחות בגוש הקומוניסטי ובחוגי השמאל, וגם בגלוי בחוגים לאומניים קיצוניים בארצות שונות. הדור שהתנסה במוראות אושוויץ, חושו מורה לו, שהתומכים במחב־לים הערבים ודורשים להכיר ב„ישות פלשתינית" הם אותם אנשי הדון ורשע שתמכו בשעתו ב„פתרון הסופי" לשאלת ה־יהודים בנוסח רבי־הטבחים הנאצים.

זכרון השואה הוא זכר כבד־האסונות בתולדותינו. הרג צליה האומה, שחללו הריק בכמות ובאיכות מוחש ביותר בחיינו. זכרון השואה בא להעביר את עירנותנו לסכנות האורבות ל־קיומנו. מן השטן הנאצי ועד לאויבים בימינו מזימתם היא: „לכו ונכחידם מגוי ולא יזכר שם ישראל עוד".

בגיטאות ובמחנות מוות, בעינויים הקשים ביותר, המוני יהודים שמרו על צלמם, צלם הבורא בנברא, בקיום מנייני־התפילה ובלימוד תורה, במעשי חסד ובאמונה בנצח ישראל. זו הגבורה הנפשית של עם מקדשי השם בחיים ומעבר להם. חלק מהם הביע אותה בהתנגדות מזויינת בגיטאות ובפעילות פאר־טיזנית ביערות. עליך הורגנו וגם הרגנו רבים מבני־בליעל הנאצים.

בליל־אושוויץ הארוך, שבו ניספו מיליוני יהודים, זקן, נער וטף, הנאצים נעזרו בשותפיהם — הפולנים והאוקראינים, הליטאים והסלובאקים ואחרים, ונעזרו. בשתיקה הנפשעת של הכנסייה הנוצרית ושל ממשלות שמעבר לשטחי הכיבוש הנאציים. ראשי צבאות בנות־הברית שלחו להקות מטוסים להפציץ את גרמניה לא הרעישו את מחנות־המוות הנאציים.

העם השכול הקים את מדינתו ולחם במרצחים הערבים, שעטו עליו מכל העברים, כלוחם על קיומו מול שותפיו של עמלק הגרמני. בערב מלחמת יום־הכיפורים הסיח את הדעת מאלה שאורבים לחיינו, הסחת־דעת שגרמה לנו אבידות כבדות, אך התאושש, הפליא מכותיו באוייב האכזר, ויש לקוות ששוב לא יפתיעו אותנו בקוי החזית.

בהשקיפנו לאחור, אל שנות ת"ש—תש"ה האיומות, כאשר אירופה הפכה גיא־הריגה וכבשן־אש לאבותינו ולאחינו, אך ורק בפני היותם זרע אברהם, יצחק ויעקב, יש להסיק במלוא הבינה והתחושה, שהאוייב הערבי בצורת הנשק הקומוניסטי ובהון תועפות של סוחרי־הנפט זומם הכחדת ישראל. ההבדל בין שליט ערבי אחד למשנהו הוא בנעימה ובאמצעים, בעוד מטרתם היא משותפת. זו עובדה עגומה מאוד, אך אין לטשטשה בהליצות הסרות טעם.

הכליהה של מדינת ישראל להיות איתנה באמונתה וברוחה, יקרה וצודקת באורחותיה וחזקה מאוד באמצעי לחימתה ב־תוקפים רצחניים. לכן סרבנו ליענות ללחצו של מזכיר־המדינה האמריקני, ד"ר קיסינג'ר, ליסוג מעמדות־מגן בסיני ללא הבטחה מצרית להמנע משימוש בכוח נגד ישראל.

לפי הידיעות, מפעיל קיסינג'ר את השפעתו למנוע משלוח נשק חיוני לישראל כאמצעי־כפייה לקבל את תכתיביו. כל יום עובר ללא קבלת הציוד הדרוש, מוסיף את הסיכון של מלחמה, היהדות האמריקנית נתבעת להפעיל מלוא השפעתה על הממשל האמריקני ליתן את הציוד המבוקש. בו בפרק שהסובייטים מספקים נשק מתוחכם מכל הסוגים לערבים כהכנה למלחמה, התעקש קיסינג'ר ומגלה עויינות לישראל. אפילו ראשי הפנטג־גון, משרד־ההגנה האמריקני, שלפניהם הערכת־מצב צבאית, רואים בדאגה עיכוב הנשק לישראל באשמתו של קיסינג'ר. אם יש בסיס ממשי לסקר, שדעת־הקהל האמריקנית ברובה לימין ישראל, יש לעורר את דעת־הקהל נגד מדיניותו המסוכנת של קיסינג'ר הן לישראל והן למעמדה של ארצות־הברית באזור.

הצוותפות ההיסטורית בין ארצות־הברית וישראל עשויה לעצור את נחשול־הדמים הקומוניסטי. אמינותה של אמריקה בעולם כותנית בתמיכתה ללא סייג במדינת־ישראל, הנכונה להגן על עצמה במלוא יכולתה כאשר כל הציוד יהיה בידיה.

העם היהודי במדינתו, מוקף חילות־ערב חמושים בנשק קומוניסטי, פניו אל הקהילה היהודית בארה"ב ואל דעת־הקהל היקרה בתביעה, שהממשל האמריקני ימציא את הנשק המבוקש לצה"ל.

ביום השואה והגבורה נזכור היטב, שהלקח הוא כלפי חוץ אחדות יהודית להכנת האמצעים והכלים להגנתנו, וכלפי פנים, טיפוח ערכים ומצוות, שהכציתם טירת האמונה בפי אחינו בימים ההם, „אני מאמין באמונה שלימה... ואף־על־פי שיתמהמה, אני מאמין".

אין פעילות בין ירושלים לוושינגטון ליוזמות חדשות כל עוד נמשך ה„עיון המחודש" במצב

מאת סופרנו המדיני בירושלים

אין פעילות בין ירושלים לוושינגטון בשלב זה בדבר יוזמות חדשות לתיווך באזו־רנו, כל עוד נמשך ה„עיון ה־מחודש" של המדיניות, אף כי לא נשתנו היחסים בין הממ־של לבין השגרירות הישרא־לית בוושינגטון — אמרו את־מול חוגים מדיניים בירושלים.

חוגים אלה הכחישו, כי מר מכס פישר או הסנאטור יעקב ג'אביץ נש־לחו לישראל לצרכי תיווך או קשרה.

נודע, שמר מכס פישר מסר בישי־בת הנהלת הסוכנות כי העיתוי של כשלון המו"מ היה הגרוע ביותר מבחינתה של ישראל וארה"ב יחד, שכן היה זה זמן שבו נכשלה המדי־ניות האמריקאנית בחזיתות רבות ומכאן הרוגז על ישראל שלא התח־שבה במצב הקשה.

בירושלים אין מתפלאים מכך שתקופת ה„הערכה מחדש" תנוצל לצרכי לחץ פסיכולוגי על ישראל.

הברכה לקיסינג'ר — כדי לאזן התגובה

אשר לידיעה שנתפרסמו. כי ה־שגריר דיניץ ביקש מחברי מועדון הנשיאים לשלוח ברכה לקיסינג'ר, לאחר כשלון המו"מ, אומרים החו־גים המדיניים, כי השגריר הציע רק לאזן את התגובה, שכן היה חשש שהתגובה כנגד קיסינג'ר תהיה חרי־פה כדי. דיניץ התחשב גם ברגי־שותו של קיסינג'ר לביקורת הנמ־תחה עליו בעתונות הישראלית וב־עתונות היהודית, ולכן חש כנראה שביקורת של הממסד היהודי עלולה לקלקל את השורה, לכן ביקש לכלול גם דברי הערכה. בינתיים עבר גם השלב הזה, לאחר שקיסינג'ר החל בעצמו בכעס נגד עמדת ישראל ע"י פגישות עם אישים שונים בממסד היהודי והלא יהודי.

ההסברה הישראלית בארה"ב לא תתייחס לקיסינג'ר

מסע ההסברה הישראלי בארה"ב לא יתייחס לקיסינג'ר ולעמדתו, אלא תפעל בצורה חיובית, על ידי הס־ברת עמדתה של ישראל. זאת כדי למנוע קרע בין ישראל לבין הממ־של. המגמה ההסברתית של ישראל היא להוכיח לדעת הקהל בארה"ב שעמדת ישראל עולה בקנה אחד עם האינטרסים של ארה"ב. כמו־כן תציג ההסברה הישראלית את העמ־דה הישראלית כעמדה הגונה, אלא שלא קיבלה שום דבר של ממש תמורת הויתורים.

אגרתו של פורד ומשמעותו

אשר לאיגרת החריפה של פורד ומשמעותה, מעריכים כיום בירוש־לים, כי יש להניח שקיסינג'ר ראה את האיגרת בטרם נשלחה, אך לא העיר עליה, על־אף החשש שאיגרת זו תגרום לקשיים במו"מ. קיסינג'ר טען, שהוא הזמין אמנם את האיגרת אך לא ניסח אותה. בשיחות שנת־קיימו מאז ביקשו נציגי הממשל לראות את ציון האיגרת כדבר שחלף.

קיסינג'ר ביקש להשהות ההודעה על הכשלון, עד שישוב לוושינגטון

לונדון, 7 (עטמ"א) — ישראל נתבקשה על ידי ד"ר הנרי קיסינג'ר להשהות את הודעתה הרשמית על כשלון מאמצי התיווך שלו עד שובו לוושינגטון — מסרו היום חברי משלחת הליכוד שחזרו מישראל בתום ביקור של שבוע.

חברי המשלחת שאלו את המדינאים הישראלים, ובמיוחד את ראש הממשלה יצחק רבין ואת שר־החוץ יגאל אלון, מדוע השהתה ישראל את הסברת עמדותיה בפני דעת הקהל העולמי ביום השבת בו הוצף העולם בהסברים ערביים.

חברי המשלחת אמרו, כי מר אלון אמר להם שהיה זה קי־סינג'ר אשר בביקור ביקש את צוות המו"מ הישראלי לא לפרסם את עמדתה של ישראל בקשר לכשלון השיחות עד אשר יחזור הוא לוושינגטון.

כידוע, האיחור בהבהרת העמדה הישראלית עורר ביקורת רבה בחוגי ישראל וגם בעולם.

בגין בארה"ב: ניקסון הבטיח שלא להפעיל לחץ על ישראל

וושינגטון, 7 (ע"ר, יופ"יע) — חבר הכנסת מנחם בגין אמר אתמול כי מר ריצ'רד ניקסון ב־תקופת כהונתו כנשיא ארה"ב הבטיח לישראל שארה"ב לא תפ־עיל לחץ בקשר עם נסיגה משטחים כבושים „מבלי שיושג הסכם שלום חוזי, מחייב ומניח את ה־דעת".

בתכנית של „אנ.בי.סי." „פגוש את העתונות", ציין מר בגין שהנשיא ניקסון שלח הודעה בעניין זה לגב' גולדה מאיר, מי שהיתה אז ראש ממשלת ישראל.

מר בגין לא אמר מתי נשלחה ה־איגרת, אך מקורות דיפלומטיים ה־ביעו את הדעה שזה קרה בזמן מל־חמת ההתשה של שנת 1970 במס־גרת המאמצים להשגת הפסקת אש בין ישראל למצרים.

מר בגין גם הגן על תפקידה של ישראל בשיחות שהתנהלו עם קי־סינג'ר ואשר נסתיימו בכשלון. ה־אמר כי הוא חושש שנשיא מצרים אנואר סאדאת „יטעה" לגבי רצונה של ארה"ב להמשיך בסיוע ליש־ראל.

בגין אמר כי סאדאת יצף לארה"ב לא לספק עוד נשק לישראל. כמו־כן אמר כי אין הוא מאמין שיש־ראל תאבד את תמיכתה של ארה"ב „דעת הקהל האמריקאית תומכת ב־עמדתה הצודקת של ישראל. אני מניח כי אותו דבר נכון לגבי הקונגרס. והנשיא פורד גם הוא ידוע זה 20 שנה כידיד גדול של ישראל. אנו מאמינים כי הוא יתמיד בידידות זו".

ה„חזית העממית": צבא ירדן פצע 3 מחבלים שחזרו מפעולה בישראל

ביירות, 7 (יופ"יע, ע"ר) — החזית העממית הדמוקרטית ל־שחרור פלשתין הודיעה היום, כי כוחות ירדניים הציבו בשבוע ש־עבר מארב לשלושה מחבלים של החזית העממית שחזרו בדרכם חז־רה לירדן לאחר פעולה בשטחים הכבושים, פצעו אותם בחילופי יריות ועצרו אותם.

בהודעה של החזית נאמר כי ה־תקרית ארעה ביום ד' אחר חצות הלילה, „בשעה שאחת מיחידות ה־גרילה שלנו חצתה את נהר הירדן לאחר ששבה מהשטחים הכבושים שם ביצעה משימה קרבית מיוחדת". בהודעה נאמר כי חיילים ירדניים ארבו למחבלים וציוו עליהם להס־גיר את נשקם.

„כאשר מנהיג היחידה הסביר ב־אמצעות רמקול את מטרת יחידתו, פתחו הכוחות האשמים בהתקפת פתע על חברי היחידה, דבר שאילץ את לוחמינו הגבורים להשיב אש.

„הכוחות של המלך חוסיין הסלימו את התקפתם בהפעילם נשק בינוני וכבד ובקליעים, והדבר גרם לפציעה קשה של מפקד היחידה ולפציעתם של שני החברים האחרים", נאמר בהודעה.

ההודעה זיהתה את המפקד כיאסא עבדאללאה אסד, 30, ואת שני ה־אחרים כאיברהים מוחמד עבדאללה אבו חלקה, 19, ואילאן יוסוף קאר־נובי, 22.

להלן נאמר בהודעה כי שלושת המחבלים „נלקחו בכבלים והובלו ל־תאים של כלא המודיעין הצבאי, שם נחקרו ועונו".

ההודעה מוסיפה כי החזית הדמ־וקרטית רואה את ממשלת ירדן כאחראית לחייהם של שלושת המחבלים.

מושל ניו יורק מכריז על „מצעד הצדעה לישראל"

ניו יורק, 7 (עטמ"א) — המושל יו ל. קרי הכריז על יום א' ה־11 במאי כ„הצדעה לישראל — יום צעד למען השלום" במדינת ניו יורק.

במכתבו על ההצהרה אמר המושל „מדינת ישראל הוכיחה בחרבה וב־עשיה את רצונה האדיר לשלום. בעצם הגנת הגבורה שלהם על חרו־תם ומאמצם הבלתי נלאה לשלום תרמו האנשים בישראל בנסיונם ה־רוחני המעשי הרב לעזרת עמים אחרים, צעירים יותר ומתפתחים. הם בנו מולדת שבה אנשים מארבע כנ־פות הארץ — פליטי דיכוי וכיוזר עובדים יד ביד בנתנם דוגמה חיה של אחוה".

גנשר אינו מאמין בסכסוך מזויין מצרי — ישראלי חדש

קהיר, 7 (יופ"יע) — שר החוץ המערב גרמני הנס־דיטריך גנשר אמר היום, כי אין הוא מאמין בסכסוך מזויין חדש בין ישראל ו־מצרים.

גנשר אמר כי הוא מאמין ששתי המדינות מעוניינות בנסיון חדש לקראת הסכם דו־צדדי, בהתאם למדיניות האמריקאית.

ג'ורג' בול וסנ. ג'קסון מותחים ביקורת על ק.

וושינגטון, 7 (עטמ"א) — ג'ורג' בול סגן שר החוץ לש־עבר, בממשל קנדי וג'ונסון, אמר כאן היום שעל ארה"ב „להתמודד עם הבעיה או לב־דוק להגיע לאיזה שהוא הסכם כללי עם ברית המועצות על תנאי פתרון במזרח התיכון ובצורתו".

ההסכם יכול להיות בגבולות החל־טת מועצת הבטחון 242 המשקפת מסגרת רחבה להסכם אשר בריה"מ מועצות וארצות הברית היו צד לו.

בול שהופיע בתכנית שאלות ותש־ובות של איי.בי.סי. סבור שניתן להגיע לאיזה שהוא הבנה עם ברית המועצות על הסכם בקווים כלליים ואחר כך להביא את זה בפני המ־דינות שתתכנסנה בג'נווה.

על פגישתו עם קיסינג'ר לפני ש־בוע יחד עם עוד אישים אמריקאים חשובים, אמר בול כי הוא „מאד ב־ספק אם ניתן להמשיך בדיפלומטיה הדו צדדית". בול שלאחרונה התנגד לכל אמצעי תקיף בדרך תוקפית נגד החרם הערבי, מתח ביקורת על הע־רות קיסינג'ר שקשר את המצב ב־מזה"ת עם כשלון שליחותו במזרח התיכון. קיסינג'ר, אמר בול, עוסק ב„שיח מסוכן וקל דעת" כאשר הוא רומז כי אחד הנימוקים שגרמו לכש־לונו במזרח התיכון היתה דאגתה של ישראל פן לא תוכל עוד אמריקה לעמוד בהתחייבויותיה בשל „המאור־עות בהודו־סין". „כאשר קיסינג'ר מדבר כך הרי הוא ממש מחזק את הסכנה", אמר בול בהוסיפו כי מוכן להכין „קיסינג'ר עושה שגיאות ככל אחד אחר".

ק. מזניח המדיניות האמריקנית

אלבוקרקה, 7 (יופ"יע) — מדיניות החוץ האמריקאנית שרויה בערבוביה בגלל ביקוריו הבלתי פוסקים של שר החוץ הנרי קיסינג'ר בחוץ לארץ — בהאשמה זו יצא ביום א' סינאטור הנרי ג'קסון.

ג'קסון שנאם במסגרת סעודה ל־גיוס כספים, אמר כי קיסינג'ר מז־ניח את מדיניות החוץ האמריקנית.

בדברו על מלחמת וייטנאם אמר ג'קסון, כי היתה לו הרגשה שהסכום של 300 מיליון דולר שהופנה מהתק־ציב לדרום וייטנאם, היה מתבזבז לוא אושר על ידי הקונגרס.

חוטפי מטוס עיראקי הוצאו להורג באיראן

טהרן, 7 (ע"ר יופ"יע) — שני עיראקים, שחטפו מטוס עיראקי מדגם „בואינג 737" ואילצו אותו לנחות באיראן בחודש שעבר, הו־צאו הבוקר להורג על ידי כיתת יורים — על כך מסרה סוכנות הידיעות הממשלתית „פארס".

סוכנות הידיעות ציינה כי השניים — פואד אל קיטאן וטאהה נעימי — נידונו למוות על ידי בתי משפט צבאיים.

השניים שהוצאו להורג היום הטסו יחד עם עיראקי שלישי את המטוס, שהיה בטיסה פנים ארצית בעיראק ואילצו את הטייס לנחות בשדה ה־תעופה של טהראן ב־1 במרס.

חוטפי המטוס דרשו שהשלטונות בעיראק ישחררו 85 אסירים מדי־ניים וישלמו כופר נפש בסך 5 מיליון דולר תמורת שחרורם של 82 נוסעים ו־7 אנשי הצוות.

בקרב יריות שהתנהל בשדה ה־תעופה של טהראן בין שוטרי בטחון עיראקיים והחוטפים, נהרג אחד ב־החוטפים. שני נוספים נהרגו ושבעה נפצעו.

מבוכה בפנטגון

(סוף מעמוד ראשון)

חידוש הפעולות הצבאיות בווייטנאם ובקמבודיה.

הקומוניסטים כבשו עיר קרובה לסייגון

סייגון, 7 (יופ"יע ע"ר ע"צ) — כוחות קומוניסטיים הפגיזו היום ב־בוקר את מאגר הדלק העיקרי של דרום וייטנאם, המרוחק כ־12 ק"מ מסייגון, בהתקפה הגדולה ה־ראשונה על עיר הבירה מאז פתי־חת מיתקפתם.

מקורות צבאיים מסרו היום, כי כוחות ממשלת סייגון נטשו עיי־רה חיונית, צון טאן, המרוחקת 70 ק"מ בלבד מסייגון.

צון טאן היתה העמדה הממשלתית החשובה האחרונה במחוז בין לונג, וכיבושה מסלק מכשול נוסף בהת־קדמות הקומוניסטים לעבר עיר ה־בירה מהכיוון הצפוני.

כוחות קומוניסטיים הפעילו לחץ כבד על צון טאן, והמקורות אמרו כי הפיקוד הגבוה בסייגון החליט שלא ניתן להגן עליה לאחר שהעיר א' לוק, השוכנת צפונית לה, נפלה בחודש שעבר.

חלק מאלפי החיילים שהגנו על צון טאן פונו מסוכנה במסוקים. אח־רים הצליחו לצאת מן העיר תוך כדי קרבות.

עם פינוי מחוז בין לונג, איבדה הממשלה את השליטה על כ־20 מבין 44 המחוזות של דרום וייטנאם.

הפיקוד בסייגון מסר, כי לפחות 60 פגזי מרגמות הומטרו היום על נהא בא, מאגר הדלק העיקרי של המדינה המרוחק מרחק קצר מסייגון. ששה אנשים נפצעו, אולם המאגר לא נפגע.

גרומיקו דן עם שגריר מצרים על ועידת ג'נווה

מוסקווה, 7 (יופ"יע) — שר ה־חוץ הסובייטי אנדריי גרומיקו קיבל היום לשיחה את שגריר מצרים ודן עמו על האפשרות לחידוש ועידת ג'נווה — על כך מסרה סוכנות הידי־עות הסובייטית „טאס".

בהודעת הסוכנות נאמר כי גרומי־קו והשגריר תאמר איסמעיל דנו גם ביחסים הסובייטיים—מצריים. לא נמסרו פרטים נוספים.

„סיור ישראלי" הקים מחסום דרכים בלבנון

צידון, 7 (ע"ר) — תושבים מק־ומיים מסרו היום, כי סיור ישראלי חדר היום לתחום דרום לבנון והקים מחסום דרכים בכביש בין חולה ו־מיס אל גבל.

הם הוסיפו כי אנשי הסיור ערכו חיפושים במכוניות אזרחיות שהיו בדרכם למרג'עיון ולבינת ג'ביל.

הכוח הישראלי נשאר בתחום לבנון מן השעה 0900 עד 1100 לפי שעון ישראל, ולאחר מכן נסוג לעמדת הצ־פית סמוכה לכפר מיס אל גבל, הוסיפו המקורות.

מוסקווה: כשלון מבצע החלל לא יפגע בשיתוף עם ארה"ב

מוסקווה, 7 (יופ"יע ע"ר וע"צ) — בריה"מ הודיעה היום לארה"ב כי אי הצלחת הנסיון לשגר חללית באיוישת מדגם 'סויוז' החלל, לא תשפיע על שיתוף הפעולה בין שתי המדינות, שימצא את ביטויו במבצע חלל משותף אמריקאני־סובייטי כי בחודש יולי.

פקידי הרשות הסובייטית לחקר החלל „הבטיחו לי שאין כל קשר בין אי הצלחת השיגור לפגישה ב־חלל". אמר א. לבנר, יועץ לענייני מדע בשגרירות האמריקאנית במוס־קווה. יועץ השגרירות ציין, כי הרו־סים לא מסרו פרטים על כשלון המבצע.

עתוני בריה"מ פירסמו ידיעה של סוכנות „טאס", בידיעה זו לא נמ־סרו פרטים על סיבת הכשלון.

יצויין, כי העתונים פירסמו רק את הודעת תרשכי הידיעה הוסתרה בעמודים הפנימיים.

עם זאת מציין כתב „יונייטד פרס" שעצם העובדה שידיעה מעין זו פורסמה מהווה שינוי הנוהג במדינה שבה התעלמו בעבר מכשלונות ב־חלל, וביניהם כפי הנראה גם מבצ־עים שהיו מלווים באובדן חיי אדם.

אגרת מברז'נייב לאסד

מוסקווה, 7 (ע"צ) — במברק ש־שיגר היום לנשיא סוריה חאפז אסד, לרגל ועידת מפלגת הבעת הסורית, הצלה מזכיר המפלגה הקומוניסטית הסובייטית ברז'נייב על נס את מדי־ניות הפנים והחוץ של דמשק.

במברק נאמר בין היתר כי „ברית המועצות מעריכה מאוד את המדי־ניות של מפלגת התחיה הסוציאליס־טית הערבית למען חיזוק הידידות ושיתוף הפעולה עם בריה"מ".

אסירים פוליטיים שוחררו בסעודיה

ריאד, 7 (ע"צ) — 62 אסירים פוליטיים שוחררו בסמכות החנינה עליה הכריז מלכה החדש של סעו־דיה חאלד.

האסירים ששוחררו היו צריכים לרצות עונשי מאסר מ־6 עד 30 שנה.

עשרות נהרגו בתאונת רכבות בליטא

מוסקווה, 7 (יופ"יע) — רכבת נוסעים התנגשה בליטא עם רכבת משא צבאית שהובילה דלק ועלתה בלהבות — אמרו היום מקורות ליטאיים.

הם מסרו כי באסון, שארע ביום ו' שעבר, נהרגו כנראה עשרות ואולי מאות נוסעים.

הם ציינו כי ידיעה קצרה בעתון הליטאי „סיאסה" אישרה את ה־אסון, ונאמר בה כי אנשים „מספ־ר" נהרגו. עתוני מוסקבה לא מסרו על התאונה.

הרכבת עשתה דרכה בין וילנה לבין קובנה.

פוטרו 25 הזמניים בנמל אשדוד

אתמול פוטרו 25 העובדים הזמ־ניים בנמל אשדוד, שהועסקו בחורף בעת עונת ההדרים. מר יהושע פרץ, מזכיר מועצת עובדי הנמל אמר ל־כתב עתיים שהפועלים המפוטרים לא פנו אליו ושנודע לו כי מועצת פועלי אשדוד מטפלת בהם. לכן הוא ועובדי הנמל לא יתערבו ב־נושא.

משלחת הקונגרס אורחת הכנסת

משלחת של 11 חברי הקונגרס ה־אמריקני, בראשותו של מר ג'ון ג'ונבן, היתה אתמול אורחת הכנסת. בהגיע המשלחת לכנסת, נתקבלה ע"י מסדר כבוד של משמר הכנסת. חברי המשלחת הניחו זר על גלעד לנופלים במערכות ישראל, אשר ב־רחבת הכנסת.

לאחר מכן נתקבלו ע"י יושב־ראש הכנסת, מר ישראל ישעיהו, בלשכתו והיו אורחיו לארוחת צה־ריים. בארוחה השתתפו סגני יו"ר הכנסת, שר המשפטים מר חיים צדוק, שר העבודה מר משה ברעם, וחברי כנסת מן השורה.

בארוחה בירך את המשלחת יו"ר הכנסת מר ישעיהו. חברי הקונגרס מר גירמן ומר ביירון השיבו לברכה.

שר־החוץ ההולנדי בפגישתו עם ראה"מ רבין

יצא שר החוץ ההולנדי: הזמין את אלון לביקור

„לא נתבקשתי ע"י קיסינג'ר להשפיע על ישראל"

שר החוץ של הולנד מר מכס ואן דר סטול, ורעייתו יצאו את הארץ אתמול אחר הצהריים ב־מטוס „לופטהנזה" יחד עם בני־פמלייתם לפרנקפורט, בדרכם ל־הולנד, בתום ביקור רשמי של 4 ימים כאורחי ממשלת ישראל.

לצאתם של האורחים להולנד לא נערך טכס ההצופה כל טקס אולם שר החוץ מר יגאל אלון ורעייתו וכן פקידים בכירים של משרד החוץ באו וליוו את שר החוץ ההולנדי ורעייתו עד למטוס.

לכתב עתיים נודע, כי בשעת אר־וחת הצהריים שנערכה מספר שעות לפני־כן הזמין שר החוץ של הולנד את עמיתו הישראלי ורעייתו לביקור גומלין בהולנד. מר אלון נענה ל־הזמנה זו גם בשם רעייתו וכפי ה־נראה ייערך הביקור בסתו.

לפני צאתו את הארץ קיים שר החוץ של הולנד, מסיבת עתונאים בירושלים. שבה הכריז כי לא נת־בקש על ידי ד"ר קיסינג'ר להשפיע על ממשלת ישראל כי תגמיש את עמדותיה במו"מ עם מצרים. „הרי לממשלת ארה"ב יש קשר ישיר עם ממשלת ישראל" — הדגיש.

„אגיד בקהיר כי בישראל יש שאיפה לשלום"

מר ואן דר סטול, העומד לבקר במצרים בחודש הבא, אמר כי לפי התרשמויותיו בארץ, הוא יוכל לו־מר בקהיר, שלישראל יש שאיפה כנה לשלום. אולם לדעתו, הפת־רון טמון במציאת נוסחת שלום אשר לגביה קיים עדיין פער בין הצד־דים. „אם יתברר בעתיד, שיש ביכו־לתה של הולנד לתרום לקידום פת־רון, היא לא תהסס לעשות זאת", אמר.

בסקרו את שיחותיו עם ראש ה־ממשלה, מר י. רבין ועם שר החוץ מר י. אלון, מסר שר החוץ של הולנד, כי הועלו עניינים הנוגעים ליחסים בין שתי המדינות, וכן יחסי ישראל והשוק האירופי.

בתשובה לשאלה בדבר דחיית בי־קורו לסעודיה, אמר שר החוץ ה־הולנדי כי הוסבר לשלטונות הסעו־דים. שנוכח סירובם להתיר כניסתו של עתונאי יהודי מן הנמנע לבצע את הביקור מבחינת החוק ההולנדי. האוסר אפלייה כלשהי.

ביקור בעיריית ירושלים

שר החוץ ההולנדי, היה אתמול לפני הצהריים אורחה של עיריית ירושלים. ראש העירייה, מר טדי קולק וסגניו, ערכו בשעות הבוקר קבלת פנים לאורח באולם מועצת העי־ריה.

בשיחתו עם מארחיו התעניין מר ואן דר סטול בבעיות הקשורות ב־ניהול העיר באספקת המים לבירה.

ד"ר רפאל באולפנא

(סוף מעמוד ראשון)

בתקופת מבוכה כיום ובשעה שמת־לות דבקו בחברה הישראלית יכול הנוער המבוגר של האולפנות ויש־יבות בנ"ע, המתחנכים לאמונה ול־דבקות בעם ובמצוות, משמש מקור עידוד לציבור ולהנהגה, העומדים בפני הכרעות גורליות.

השר נתקבל על ידי סגל האול־פנה וחברי ההנהלה ומנהלה הרב ד"ר ר. ווינברג שציין את חלקו של שר הדתות בייצוב העמדה של היהדות הנאמנה בממשלה בשיקול דעת אחראי ומתוך גישה של פק־רונות חיוניים לעתידנו.

הרב דמתא מ. פוגלמן, נשיא כבוד של האולפנה סיפר על הימים הרא־שונים של המוסד לפני 10 שנים כאשר מתי מעט בנות התחילו את לימודיהן ללא בית עד שהגיע ה־מוסד החינוכי הכשאר למצבו כיום.

במעמד זה הכריז מנהל האולפנה על פתיחת אירועי שנת העשור של המוסד, שלא הצטיין בטכסים מפוא־רים אלא בציונים פדגוגיים וחינו־כיים, וביקורו של שר הדתות מהווה פתיחה רשמית לאירועים אלה.

בקבלת הפנים השתתפו עוד ראש המועצה המקומית בקרית מוצקין מ. גושן, מזכיר המפד"ל בקריית הרב וישואר, ראש הישיבה בנ"ע בקרית שמואל ב. אולשטיין ועוד.

קודם־לכן ביקר שר־הדתות בסמי־נר הסמיך בחיפה וענה לשאלות תלמידות הסמינר בענייני דת ו־מדינה.

בתשובה לשאלה על הויכוחים ה־פומביים שבין שני הרבנים הראשי־ים „שאינם מוסיפים כבוד", אמר השר כי אם כלי התקשורת היו מט־פלים בזמנם הקדום של בית שמאי ובית הלל באותם הויכוחים, שהת־נהלו בין שתי האסכולות ההלכ־תיות. היו אז פני הדברים נראים בוודאי כפי שכלי התקשורת מציגים לכפל בויכוחים אלה כיום.

אשר לשאלה לגבי סיכויי השלום עם השכנים הערביים אמר שר ה־דתות — כי מעולם לא עמדה בפני ההנהגה המדינית תקופה רבת אח־ריות, בהכרעה לגבי עתידנו כמו בשעת משבר זה.

בהמשך ביקורו בסמינר דן שר־הדתות בפגישה עם סגל ההוראה של הליכי האקדמיזציה של הסמינרים בתכנית שהציע מנהל הסמינר הרב ד"ר ר. וויינברג להקים מכללה ג־בוהה לבנות בחיפה במסגרת פנימי־ית.

עצרות זכרון ברחבי המדינה

(סוף מעמוד ראשון)

שואה וגבורה. הרב הראשי לישראל לראשון לציון הגר"ע יוסף קרא בד־בור בתהלים. הצבור נבעלה בשירת „התקווה".

הרב י. י. פרנקל: אל תנו לסמוך על ערבויות האומות

„אחד הלקחים החשובים של ה־שואה הוא שאל לנו לסמוך על ער־בויות של אומות העולם — אמר הרב הראשי לת"א, יצחק ידידיה פרנקל באזכרה המרכזית לחללי השואה ש־התקיימה בבית הכנסת הגדול בת"א. הרב פרנקל אמר, כי „ענין זה אק־טואלי כיום, כאשר מכל עבר כופי־ם אותנו מדוע לא קיבלנו את ה־הצעה של קיסינג'ר". הרב ציין, כי „הכלל שכל ישראל ערבים זה לזה" הוכיח עצמו בשואה כפגום במקצת. מאחר ובמשך 5 שנות השואה, לא זעזעה יהדות העולם את מצפון ה־עמים בזמן שהובילו בכל יום ביומו אלפי יהודים לתנורי אושוויץ ו־מיידנק. אבל בכל זאת, טובה הער־בות היהודית על פני כל הערבויות של כל העמים גם יחד.

הרב הוסיף, כי הצו שנצטווינו „זכור — לא תשכח", הוא צו חיים. מכיוון שאם נזכור למה מסוגל ה־עולם התרבותי. ידענו בהודינו מה יקרה ורבת ערך היא ארץ המולדת ועד כמה כדאי להקריב קורבנות ל־מענה. הדגיש הרב הראשי לת"א.

עצרת התפילה נפתחה בלימוד פרקי משניות לזכר הקדושים בהנ־חיית יו"ר הנהלת בית הכנסת אב־רהם חברוני ואת התפילות השמיע החזן הראשי יהושע לרר.

עצרת יום השואה בחיפה

„כשם שגדולי העולם ידעו על ה־סכנה הנאצית להמוני ישראל ולא נק־פו אצבע להצלתם, כך חוזרת גם כיום התופעה בחלקי עולם שונים כ־אשר מתעלמים מהשמדת לאומים", אמר שר הדתות ד"ר יצחק רפאל בעצרה מרכזית לזכר השואה שהת־קיימה במעמד אלפי איש בבית הכ־נסת הגדול בהדר הכרמל שבחיפה. בעצרה דיברו עוד: הממונה על ה־דת ד"ר נ. אילתי, ראש המועצה הדתית בחיפה י. מ. מאלי, חבר ה־מועצה הראשית י. א. פלבניק. העצ־רת הסתיימה בתפילת „קדיש" כל־לית.

בלוחמי הגיטאות

מנורת שש הקנים —

מנורת שש הקנים, לזכר ששת מיליוני היהודים שהושמדו, הודלקה על בנין מוזיאון השואה והמרד על שם יצחק קצנלסון בקיבוץ לוח־מי הגיטאות וסימלה את תחילת אי־רועי „יום השואה" באיזור זה.

עצרות לציון „יום השואה" הת־קיימו בבתי התרבות בעכו, נהריה, בעיירה שלומי ובמספר משקים של ההתיישבות העובדת באיזור.

עצרות זכרון ברמת גן ובבני ברק

קהל רב השתתף בעצרת התייח־דות לשואה ולגבורה שהתקיימה ב־קולנוע „אורדע" ברמת־גן. נאמו רבני העיר הרב מ. י. אוסטרוף והרב י. מרקוביץ. ראש העיר ד"ר י. פלד, סגן ראש העיר מ. אדלר, גב' יד ושם עיה"ד ד. טילנסקי ומר כהן, הנחה את הערב סגן ראש ה־עיר ד. מילבוביץ. את האזכרה ערך החזן הראשי של ביהכ"נ הגדול ב־רמת גן הי"א תרשסיק.

בבני־ברק קיימה עצרת הזכרון לשואה ולגבורה. בביהכ"נ המרכזי בשכון א' ב' של הפוהב"ן דיב־רו על נושא השואה הרב א. לש־צובר חבר לשכת הרבנות בבני ברק, מ"מ ראש העיר י. גוטליב וא. גואלמן. הנחה יו"ר המועה"ד ש. זמריני. הציבור למד משניות ל־עילוי נשמת הקדושים והחזן של ביהכנ"ס ערך את האזכרה.

שתי עצרות ב„היכל התרבות"

שתי עצרות הכנסה לזכר השואה והגבורה, התקיימו בזו אחר זו אמש ב„היכל התרבות" בת"א.

העצרת הראשונה נערכה בשפת יידיש בשעה 18.30, ונשאו בה דברים שר העליה משה קול, חבר הנהלת עירית ת"א יפו דוד יוסן, יו"ר ארגו־ני הפרטיזנים הלוחמים והאנטי־נא־צים פסח בורשטיין והסופר העבודה. הנחה ד"ר ברל פריימר. כ־3 אלפים איש מילאו את ההיכל.

בשעה 9 בערב נפתחה העצרת ה־שניה, אותה הנחה מ"מ ראש העי־ריה יצחק ארצי. ראש העיר שלמה להט אמר, כי אם נעשה חשבון נפש יהודי ביותר, שלא רק אחרים אלא גם אנו חטאנו לשואה — דחקנו את זכר השואה, וצמצמנו אותו לטבגרות קודבליות.

הרב הראשי לת"א־יפו הרב יצחק ידידיה פרנקל אמר, שעיקר בשורת התקומה של מדינת ישראל היה למ־נוע שואה חדשה על עמנו. הרב אמר אף הוא כי חטאנו באשר לא העמדנו השואה בראש תכנית הלימודים. לז־כור ולא לשכוח — הוא צו חיוני גם לעתיד.

הרב הראשי ה"ב הוא לוי דיבר על גודל השואה ואכזריותה, וציין כי שום כח בעולם לא יוכל לכלות את עם ישראל. כשם שאי אפשר לו ל־עולם בלא ארבע הרוחות כך אינו יכול בלא עם ישראל. זוהי תשובתנו הניצחת לחיה הנאצית, אשר לא הצ־ליחה בזמימתה.

בראשית העצרת הדליקו ילדים 6 נרות לזכר ששת המליונים שנרצחו. מקהלה שרה משירי השואה והגבורה והחזן השמיע אל מלא רחמים. בן נר־נן הצ'לו ויקטור יוראן והשחקן יש־ראל בקר השמיע קטעים.

עצרת השואה בבת ים

עצרת זכרון לשואה ולגבורה, בבת ים, השתתף ראש העיריה יצחק ולקר ונציג „יד ושם" גד רתנבלט, ממפק־די יחידת הפרטיזנים שלחמה ביערות אוקראינה ומחבר הספר „את אחי ביערי".

נרות הזכרון הודלקו בידי עולים חדשים מקהילות גולה שונות, תוש־בי מעון הקליטה בעיר. תלמידי בית הספר הדתי „תחכמוני" בהדרכת ה־מורה שרה עוזרי העלו פרקי מחזה ומקהלת ביהכ"ס ע"ש „משה שרת" השמיעה שירי השואה.

החזן חיים גלעדי אמר תפילת „אל מלא רחמים" ומקהלת „הבימה" ליא ובני הצבי שלופר הגישו פרקי קרי־אה.

הגשמת ההמלצות ומועדה

(ירי"ש) הממשלה, ההסתדרות והתאחדות בעלי התעשיה סמכו שלשום את ידיהם על המלצות ועדת בן־שחר להנהגת הרפורמה במס הכנסה. בישיבת הממשלה הודיע שר האוצר, י. רבינוביץ, כי בדעתו להפעיל את הרפורמה מ־1 ביולי השנה. — דהיינו, בעוד שנה משלשה חדשים.

הכל מודים, כי בתחום העיוו־תים במס ההכנסה הגיע המשק הישראלי למצב בלתי נסבל. המ־לצותיה של ועדת בן־שחר מ־בשרות פישוט בדרכי חישוב ה־מס, הסרת עיוותים והגברת ה־תמריץ לעבוד. אלא שבהמלצות הועדה נשחטו הרבה „פרות קדושות" — הטבות מטבעות שונות, בשמות שונים ומשונים — דבר העשוי לפגוע בהכנסו־תיהן הריאליות של כמה סקטו־רים במשק. קשה להניח ש„יבלעו" בנקל את השינויים הצפויים, ויש להניח, כי יעלו תביעות ל־גילום הטבות ופיצויים להכנסה הרגילה, דבר שיכביד על נותני עבודה.

כשסמכו הממשלה, ההסתדרות והתעשיינים את ידם על ההמל־צות, צויין, כי יש לקבלן כמקשה אחת ולא להסכים לכרסום בהן. זוהי מגמה נכונה — אך לאור הנסיון הארוך בתחום יח־סי העבודה בישראל, קשה להא־מין שהדרך להגשמתן תהיה קלה וקצרה, שכן יצוצו בעיות קשות כמו השתתפות המעביד באחזקת רכב, ביטול שיעורי מס מיוחדים וכד'.

במשרד האוצר כבר מחשבים דרכים למימון ההפסדים שייגרמו לאוצר המדינה כתוצאה מהרפור־מה — הנאמדים ב־1.5 מיליארד ל"י לשנה. נראה, כי מסים חד־שים יהיו המקור העיקרי למימון הפסד ההכנסות הצפוי.

טוב שהגורמים הנוגעים בדבר יושבים על המדוכה ונערכים לקראת הפעלת ההמלצות — אך אין לראות את התאריך של 1 ביולי כמקודש. יש צורך לבחון את הבעיה עד תומה ולא להש־איר שום פירצה ביישום ההמל־צות. אין כל פסול אם הרפורמה המיוחלת תוגשם במועד מאוחר יותר, אך יש למנוע התנגשויות ומאבקים קשים העשויים להת־עורר אם תהיה דביקות־יתר ב־הגשמת ההמלצה ב־1 ביולי, ב־כל מחיר, תרתי משמע.

כדוגמה, צויין שאין הסיכוי... גים, כי למעשה, יכלו כבר לבצע את החזרות... בנויות בוהינגו כבר מזמן. אלא, הכ־רים ידעו, כי נושא זה ימנע „בקורת להץ ושבירה" של ...ראל. על כן, המתינו עד כה לגנות לשדר את ... מיה בארץ, ועפ"י יציאת הרג... מסויות כאילו המצרי הכב־... מניים ביותם, הם הסכימו ל... דרת הנהיות.

מצב זה יוצר מבוכה מה ב... אלה שאינם מתמצאים בב... המסתתרות מאחורי פעולה ... באשר הסיבה העיקרית — ל... השנים — הינה ליצור מב... ולתת ל„ישראלים היפים" את ... הרגשה שאכן נשתנה משהו ... מצרים.

דא עקא, שדווקא עתה כש... אחת מכלל אזרחי המדינה ב... דו בסקר דעת קהל, בהקו... כלפי מצרים, מגמה סאדאת ... נושא הסברתי־פסיכולוגי כ... לזרוע בתוכנו מבוכה. על כ... תגובה הולמת מצד הסברת ... ראל.

תצפית

„בבלי" של אגודת סופרים...

(הי־פין) נתבשרנו, כי לא... נה התארגנו סופרים הכות... יצירותיהם בשפה הגרמנית, ... מסגרת ארגונית ובעקבות כן ... צורפה אגודה חדשה זו לא... הסופרים הכללית.

בכך הולכת ומסתעפת ש... ה„חוליות" של האגודות שח... הם כותבים יצירותיהם ב... זרות, המסונפות לאגודת הס... רים בישראל. נמסר, כי ... ל„אגודת הסופרים הכותבים ... מנית" פועלות כבר מגוונות ... אגודות סופרים הכותבים ב... בית, רוסית, רומנית, אנגלית ... במובן באידיש. המגמה ... להמשיך ולספח מסגרות נוס... עד כי „בבלי" של אגודת ה... רים כותבי לשונות זרות, ... את אגודת הסופרים בישראל.

יפאנים למען ישראל

(מ.) מכתב המזהיר את ... ישראל נגד נסיגה מן השט... ומביע תפילה־לשלום ישראל ... בטחון בצדקתה — נתקבל ... ימים אלה במשרדי ... מרגלדי — מרכז הנוצרים ... מיוקוהמה שביפאן.

מספר אורל ומרפלה, ... החברה: „אנו משמשים כשו... בלעדיים של החברה ה... פרל לגיטרות. במנהל הפ... של החברה משמש יושב א... רה מיוקוהמה. ... מכתבים עסקית, התגבר ... אוקומורה הוא חבר פעיל ... המקאויה שהוא אגודת ישו.

מר אוקומורה אינו ... את דעתו על בעיות מנהיגי ... נתו לתרום נפש ולאחר מ... יום הכפורים שלח צילומים ... נראו חברי הכת מפגינים ... ישראלי ברחובות טוקיו. ... בים פרטיים אל מר ... חוזר מר אוקומורה על ה... הגדול — לבקר בישראל ... פלל ליד הכותל המערבי.

הלוחמה הפסיכולוגית

(י. ל.) בשיחה שקיימו שני פסיכולוגים מאוניברסיטת ה־עברית בירושלים, המתמצאים בנושא הסכסוך הישראלי־ערבי, הם הגיעו לכלל מסקנה, כי במס־פר תהליכים שאירעו לאחרונה באזור, מורגשת היטב שיטת ה־לוחמה הפסיכולוגית אותה נוקט נשיא מצרים, אנואר סאדאת, נגד מדינת ישראל.

אלפים בעצרת בניו־יורק

(סוף מעמוד ראשון)

„רוצח ילדי ישראל — זכה לתשואות באו"ם"

יעקב בר מור, ממשלחת ישראל לאו"ם, אמר כי 30 שנה לאחר ש־העולם הביע בושה כלשהי על רצח היהודים, הופיע על בימת האו"ם יאסר ערפאת, „אחד מרוצחי ילדי ישראל" וזכה לתשואות בעצרת. הוא ציין כי היהודים למדו לקח „שאיש לא יוכל להלחם עבורנו אלא אנו בעצמנו".

ברימור שהוא עצמו נולד בורשה, אמר כי, תקומתה של ישראל היא ערובה יחידה לחיים היהודיים.

ויזל: מי שאינו זוכר את השו־אה — נותן יד לפושעים

הסופר אלי, ויזל, שיצירותיו מוקדשות בעיקר לשואה, אמר כי ה־נאצים רצו לא רק לרצוח את היהו־דים אלא למחוק את זכרם. הוא ציין כי מסיבה זו, כל מי שאינו זוכר את השואה, הרי כאילו נתן יד למטרה זו של הנאצים.

ראש עירית ניו יורק: העם היהודי נתון לאיום המוות

ראש עירית ניו יורק, אברהם בים הצהיר, כי „העם היהודי והדת ה־יהודית נתונים לאיום של השמדה במקומות שונים בעולם אך אנו תמיד נילחם בעריצות ותמיד נגן על החופש ולא רק של היהודים אלא של הע־מים כולם".

מושל ניו יורק על זוועות הנאצים

מושל ניו יורק יו קארי אמר, כי לפני 30 שנה, בהיותו קצין בצבא ארה"ב, הוא עמד בשערי הכפיה ה־גרמני וראה במו עיניו את הזוועה של מחנה העבדים והשוחרר ... מדח. הוא ציין כי למרות ש... שבה מאז „אנו רואים ואנו ... גם עכשיו קריאות הסתה ו... מדינת ישראל מצד שכנותי... הצהיר: כי „לקח מרד גיט... הוא שהגבורה מסוגלת לש... סערות של איבה.

עצרת גדולה בלונ...

מלחמתם של מורדי גיטו ... הגבורה והאומץ שגילו, מספ... ועוצמה ליהודים בכל פינה ... במאבקם על זכותם לקיום — ... אמר התובע הכללי של בריטניה, סמואל סילקין, בע... דולה לזכר מרד גיטו וארשה ... בלונדון, לציון יום השואה.

סילקין, שבדרך כלל אינו ... בכנסים יהודיים, אמר בה... כי כלל אינו בטוח כי הש... נעלמה בבריטניה ואינה מ... יותר סכנה.

להלן דיבר סילקין על ה... רחפת על מדינת ישראל ה...

שגריר ישראל, גדעון רפ... כי „אין אנו פוחדים מכוחם ... גדינו. אנו מודאגים מן ... שמגלים ידידינו". הוא הבי... כי הציון לזכר מרד גיטו ו... את מצפון העולם.

השגריר דוחה את השרות ... הק.ג.ב. לשעבר, אלכסנדר ... שאמר בביקורו בבריטניה ... מליון אורחים סובייטים מ... להטיל 3 מיליון יהודים ב... השגריר אמר כי היתה זו ה... נית ביותר בציניות, כי ה... חלק מהקואליציה האנטישמית ... כיר כי 6 מיליון יהודים ... מכמעשיהם של בני־בריתו של

בב"ס בניסן תשל"ה
10.4.1975
ינפיק השירות הבולאי
בולים חדשים:
* בול יום הזכרון לחללי צה"ל תשל"ה
* בול לזכרם של חללי צה"ל שמקום קבורתם לא נודע.

כמו כן תופיע סדרה בת 3 בולים לכבוד הכינוס הבינלאומי ה־10 „הפועל" תשל"ה.
(0.25, 1.70, 3.00 ל"י)

את הבולים ניתן להשיג באשנבי השירות הבולאי:
ירושלים * תל־אביב—יפו * חיפה * עכו * נהריה * קרית שמונה * טבריה * צפת * גבעה * רחובות * אשקלון * באר־שבע * אילת * נ. ת. בן־גוריון * ובבתי דואר

החל מהופעת בולים זו יהיה גודל מעטפות יום הראשון שונה מבעבר. גודל זה — 11×22 ס"מ נקבע במסגרת החלטת איגוד הדואר העולמי.

ום הזכרון לשואה ולגבורה

30 שנה לשחרור שארית הפליטה

מאת משה אביטל

ימים אלה מציינים בארצות מרכז ומערב אירופה מלאת שלו־שים שנה לנצחון בנות הברית על גרמניה הנאצית. ב־8 למאי אשר בנות הברית ניצחו את גרמניה הנאצית ומסך השתיקה [ש]פרשה בארצות הכיבוש הוסר באופן פתאומי, נתגלה לעולם המחרידה של הרצח השטני והסיטוני הגדול ביותר בהיסטו[ריה] [ש]ל האנושות.

זה נצחון גדול לעולם ולימי התרוממות לעמים רבים. ל[...] היהודי הגיע הנצחון הזה [...] מדי. כי קלגסי היטלר [...] הספיקו בינתיים להשמיד [...] יליון יהודים, לעקור מן ה[...] קהילות שלימות ולמחוק מן [...] אירופאית מרכזים יהודיים [...] ססר בחיי תרבות ועשירים [...] רבגוניים. היו אלה ימי [...] כי, ימי הרגן והעם כאשר [...] רימות הגופות של יקירינו [...] ההשמדה של ברגן־בלזן, [...] בוכנואלד ועוד מאות מח[נ]ות.

[...]ם שנה חלפו מאז השואה. [...] קם, בנהגים חדשים [...] רב העמים ורבים מהם שכ[...] אינם רוצים לזכור מה ש[...] עם היהודי. ספרות ענפה [...]רים כבר נכתבה בעברית, ובלשונות עמים רבים על השואה. אולם כל זה הוא [...]הר מבמה שהתחולל בשנים ההם. טרם נתמצה מושג ה — השואה. נכון הוא כי [...]יבים בקורות השואה כבר [...] נקודות מבט שונות, אך [...] יודעו כל הפרטים, כי הקרבנות לקחו סודם ל[...]

[...]מן האנשים המוצלים אינם [...] העלות את הנושא. כי כל [...]ם מספרים על מה שעבר [...] הפצע נפתח והעתים שוב לפניהם. למרות שאין הם [...] על נסיונותיהם, הם אינם [...] אפילו לרגע את ההשמדה, הצער, הכאב, הדיכוי וה[...] שהיו מנת חלקם. מן הניצולים, זכר השואה [...] חי ותוסס בדמי בכל עת [...]. במשך השנים שקלתי [...]ם כדאי להעלות על הכתב [...]ת הימים המזעזעים האלה. דחיתי את הדבר כי לא [...] היות מחדש את הטראומה [...]לם בכלל האירועים האח־[...] רים סביב אש"פ, אנטסקי־[...] רים מדאיגים שנתגלו ב[...] בכלל בעולם בקשר ליש־[...] ם היהודי, הגעתי למסקנה [...] עלות על הכתב משהו מ[...] הם ימים. [...]ר דור חייב היהודי לעמוד [...] ער, כי אינו בטוח אם שו[...]ה לא תתחולל פתאום. אין [...] לשאננות, ואם נלמד מה[...] שלנו, נראה שהיא מלאה [...] ירושין, אינקוויזיציות, והו[...]ה. אסור לנו להתפתות ל[...] איזה מטורף אחד גרם ל[...] ה לא יקרה עוד. אנו רואים [...] מדאיגים שכוחות השנאה [...] נגבירו כוח ועשו יד אחת [...]אל. השואה חייבת להיות [...]תי בחיינו ובפרט בחינוך

*

[...] 1944 הייתי במחנה ה[...] אשוב ליד קראקוב בפולניה. היו שם כחמישים אלף אסירים. רוב האסירים עסקו בתפירת מדים עבור הצבא הגרמני. רבים מהיהודים ש־ עבדו בתפירה מעולם לא היו חיי־ טים. הם למדו את המלאכה בתוך העבודה. חייט כזה היה גם אחי יוסף הי"ד, שהיה מבוגר ממני ב־ שנתיים. יוסף ואני נשארנו יחד מ־ כל המשפחה הענפה שלנו, אחרי שהפרידו בינינו באושוויץ. מאז לא היו לנו שום ידיעות מה שקרה ל־ יתר משפחתנו. אני נעזרתי ואת התכוונתי לעבוד בכל מיני עבודות שחורות וקשות.

ביום חורף אחד כאשר עמדנו ב־ מסדר בוקר הגיעה משלחת של קצי־ ני ,,ס. ס.", הם עברו בין השורות והסתכלו בנו כסוחרי בהמות ב־ יריד. מי שמצא חן בעיניהם נצ־ טווה לצאת מהשורה ולהתייצב ב־ קבוצה נפרדת. גם לי נתנו פקודה להצטרף לקבוצה שנבחרה. פתאום סובבו אותנו שומרי ,,ס. ס." והצ־ עידו אותנו אל תחנת הרכבת בקצה המחנה שהיתה בנויה למטרה זאת. זו הפעם האחרונה שראיתי את אחי יוסף ומאז נעלמו עקבותיו. הת־ הלכו שמועות שלוקחים אותנו ל־ צ'כוסלובקיה לעבוד שם למען ה־ מאמץ המלחמתי.

בצעקות, בחירופים ובמכות הוכ־ נסנו לקרונות המשא, בכל קרון כ־80 איש. הרכבת זזה. נסענו ימים מספר פעם קדימה ופעם אחורה לסירוגין. פתאום שמענו התפוצצויות ויריות. לפי הצעקות של השומרים הבנו ש־ פרטיזנים פוצצו את מסילת הברזל. אחרי ששרר שקט, חזרה הרכבת אחורה, אולם במקום להגיע לצ'כוס־ לובקיה, הגענו למחנה גרוסרוזן — הידוע לשמצה — אשר בשלזיה, גרמניה המזרחית.

היה זה מחנה עצום מרכזי לעש־ רות מחנות קטנים יותר, אשר היו פזורים בכל הסביבה, כי היתה כאן חרושת כבדה. גרוסרוזן היה אחד המחנות הנוראים אחרי אושוויץ. היות שזה היה מחנה מעבר לרוב האסירים, היו שומרי המקום וגם ה־ אסירים מלאומים שונים — שנשפטו למאסר בגלל רצח וקשר עם העולם התחתון — מציקים קשות לאסירים החדשים. כל דבר נעשה בריצה, וכל פעם שעברת על יד המקומיים היכו אותך. למזלי שהייתי שם כ־ עשרה ימים. משם הובילו אותנו אל מחנה בולקנהיים, שהיה ממוקם על גבעה כששה קילומטר מחוץ ל־ עיר.

*

המשטר כאן היה חמור ביותר. עשרות ולפעמים מאות אנשים נפלו בכל יום. היו גם כאלה אשר נואשו שאי פעם ייצאו בחיים מהגיהנום הזה והחליטו להתאבד. בדומה לכל המחנות היה מחנה הגיהנום הזה מו־ קף שתי טבעות שמירה. הטבעת הפנימית שכללה גדרות חשמל, סג־ רה על איזור המגורים של האסירים. הטבעת החיצונית היתה בנויה ב־ עיקר ממגדלי שמירה צופים וגדר תיל דוקרני. במגדלים שמרו אנשי ,,ס. ס." 24 שעות ביממה. במגדלים היו מוצבות מכונות יריה וזרקורים שהאירו את השטח כל הלילה. ב־ ניסיון להימלט ממחנה כזה היה מ־ שום מוות בטוח, ואף אילו היה מישהו מצליח לצאת — דבר שהוא מן הנמנע — היה בוודאי נמסר לידי השלטונות ע"י האוכלוסיה הגרמנית.

מפקד המחנה של ה,,ס. ס." היה סרן, גבר צעיר בשנות השלושים. הוא הטיל פחד נורא על סביבותיו כל פעם שהופיע במחנה. בכל מיסדר צווח, צרח וקילל, ונדמה היה לנו שלפנינו עומד חיית טרף ולא אדם. הוא אהב ללעוג ליהודים וליהדות, והנושא האהוב עליו היה שאלת העם הנבחר.

הוא היה צועק: ,,איפה האלוקים שלכם? אם אתם טוענים שאתם ה־ עם הנבחר מדוע הוא לא עוזר לכם?" ואז היה עונה בעצמו: ,,אני האלו־ קים שלכם, אני יכול לעשות אתכם מה שאני רוצה, יהודים מקוללים".

באחת ההתפרצויות נטפל אל רב אחד מהונגריה. מפקד המחנה הת־ חיל לצרוח על הרב: ,,נו ראבינער, איפה האלוקים שלך? תתפלל אליו שיוציא אותך כאן במקום", הרב שתק ולא זז ממקומו. אפשר היה רק לראות שהרב רועד מפחד ואינו יודע מה שמצפה לו. ואז פתאום התחיל איש ה,,ס. ס." הזה להרביץ בו, הפיל אותו לארץ, בעט בו ב־ מגפיו עד שהרב הקדוש הוציא את נשמתו בטהרה.

*

סדר יום טיפוסי במחנה הזה היה כדלקמן: קימה בשעה 5 בבוקר, העירו אותנו בשריקות, צעקות ו־ הכאות. כל אחד גורש לחדרי ה־ רחצה. היות שהמקום היה צר מ־ הכיל את כל ההמון בבת אחת, לא כל אחד הספיק להתרחץ או לעשות את צרכיו. עד שעה 6 כל אחד היה חייב לגמור את ארוחת הבוקר, ש־ כללה קערות קפה שחור, והסידור חולק ב,,מיטה", כלומר התאים ש־ היו עשויים מעץ. בכל תא כזה היו שתי חלקים ובכל חלק ישנו ששה אנשים.

בשעה 6 התקיים מיסדר בוקר. כל צריף הסתדר על מגרש המסדרים כיחידה בפני עצמה. הסתדרנו ב־ חמישיות. גבוהי הקומה בשורות ה־ אחוריות ונמוכי הקומה בשורות ה־ קדמיות. כך הם דרשו כי זה הקל עליהם לראות כל פרצוף. המסדרים הללו היו בדרך כלל עינוי נפשי גדול. לא רק שהצטרכנו לעמוד ב־ חוץ בגשם, בקור, בשלג וברוח, אלא הם גם שימשו כהזדמנות של עינויים שונים ומשונים. מפקח הצריף, מפק־ חי האגף והקאפוס עמדו לפני ה־ יחידה. הם ספרו אותנו כדי להיות בטוחים שכולם נוכחים. כשהמפליה של ה,,ס. ס." עם מפקד המחנה ב־ ראשם נכנסו, נתן מפקח המחנה שאגה ,,מחנה בולקנהיים דום" ו־ כולם קפצו לדום. הוא מסר לו דו"ח ופירט: כך וכך אסירים נוכחים, כך וכך במרפאה, כך וכך בעבודה, ו־ בסוף כך וכך מתו במשך הלילה. מספרי המתים נע בין עשרות ל־ מאות. ואז עברו קציני ה,,ס. ס." ליד כל יחידה, בדקו וספרו. המס־ פרים היו חייבים להתאים לדייקנות הגרמנית.

אחרי המסדר יצאנו ברגל לעבו־

(סוף בעמוד 5)

אפר מהמשרפות בברגן בלזן יוטמן בירושלים

מאת יוסף גורקה

כ"ב' אייר תשל"ה ימלאו שלושים שנה מאז ששרידי ה־ יהודים ממחנה השמדה ברגן בלזן שמעו מפי של הקפיטן בצבא הבריטי דריק סינגטון — שהיה מהראשונים שנכנ־ סו למחנה — את הבשורה: ,,אתם חופשיים!" ביום רא־ שון ב' באייר תש"ה, 15 ב־ אפריל 1945, בשעה שלוש אחה"צ, נכנס הצבא הבריטי למחנה ושחרר את שרידי ה־ מחנה שהשבורר הנאצי לא הס־ פיק להשמידם. היו ביניהם כ־ 13 אלף יהודים, רובם שבורים ורצוצים, מהם שלדי אדם ש־ לא יכלו להחזיק מעמד, וב־ ימים הראשונים לאחר שחרו־ רם מתו אלפים מהם.

רק יומיים לאחר שחרורם הוכנסו כמאתיים איש משרידי המחנה, ש־ מצב בריאותם היה הקל יותר, ו־ איפשר להם להתנועע, ובחרו מבי־ ניהם את הוועד הראשון של שארית הפליטה, שתפקידו לדאוג לצרכיהם של שרידי היהודים ממחנות הש־ מדה באיזור הכיבוש הבריטי של גרמניה.

מיד החלו לארגן את חייהם ופעלו באינטנסיביות רבה לשיקומם הגו־ פני, הרוחני והחברתי, הקימו מוס־ דות חינוך, תרבות, דת, סעד ושי־ קום. הם ראו את מטרת חייהם, אחרי שנשארו בחיים, בבניית עתידם ב־ ארץ ישראל. כחצי שנה אחרי השח־ רור החלו לארגן את העליה לארץ, בדרכים ליגליות ובלתי ליגליות. ב־ מחנה הוקמו מחנות אימונים של צעירי שארית הפליטה על ידי אנשי ה,,הגנה" מא"י, שהתאמנו בהם לק־ ראת עלייתם ארצה והשתתפות ב־ מאבק הישוב במלחמת הקוממיות. רבים מצעירי ברגן בלזן התגייסו ל,,הגנה" ועלו ארצה להשתתף במל־ חמת השחרור. הצעירים המתנדבים מברגן בלזן לחמו ליד לטרון, חלק גדול מהם נפלו לכבן הכוללת. עם חיסול המחנה, עלו רובם של השרי־ דים לארץ ישראל.

שרידי ברגן בלזן בארץ, מצטיינים — מבין יתר ארגוני שארית הפלי־ טה — בהתמדתם להנציח את זכר הקדושים, ולא לתת לשכוח את ה־ שואה. במשך השנים, הקימו לשם כך מוסדות ומפעלים שמטפחים בהם את תודעת השואה בכתב, בע"פ ו־ במפעלי הנצחה שונים. לארגון שא־ רית הפליטה ברגן בלזן בארץ, אולם ומשרדים, מוסדות ציבור, מרכז ו־ מועצה, הנמצאים ברחוב יהודה ה־ לוי בתל־אביב.

במלאת שלושים שנה לשחרור, הקימו ועדה ציבורית לציון תאריך זה באירועים שונים ומגוונים. ל־ ועדה הציבורית הצטרפו אישים מר־ כזיים מהארץ ומחו"ל הקשורים עם ארגוני שארית הפליטה, ביניהם שר הפנים, ד"ר י. בורג, שר הביטחון, ש. פרס, שר התיירות, מ. קול, הרב הראשי לצה"ל אלוף הרב מ. פירון, הרב הראשי לת"א־יפו, הרב י. י. פרנקל, רבה של עכו, הרב י. א. זלמנוביץ, ד"ר נ. גולדמן, חברי ה־ כנסת מ. בגין, א. מלמד, פ. ספיר, א. ריבלס, י. זידל, ד"ר ש. ז. כהנא, ראשי ערים שבביניהם הנ־ צחו קדושי ברגן בלזן ע"י קריאת רחובות על שמם — ביניהם ראש עירית חיפה, ח"כ י' אלמוגי, ראש עירית נתניה, ד"ר א. בר מנחם, ראש המועצה גני תקוה, ב. ויס, ראש עיריה אשדוד, ד. ציגלר, ראש עירית רחובות, ש. רכטמן ועוד. כן חברים בוועד, ראשי הסוכנות, סופ־ רים שופטים, עתונאים וראשי אר־ גוני שארית הפליטה בארץ ובחו"ל. בראש הוועד הציבורי עומדים ה־ יו"ר ר' אולבסקי המזכ"ל ד. זל־ מנוביץ.

בערוב האירועים לציון שנה ה־ שלושים לשחרור ברגן בלזן עומד הטמנת אפר הקדושים משטח הקר־ מאטוריום בברגן בלזן בהר ציון בירושלים וב,,אהל יזכור" של ,,יד־ ושם". לשם כך תפקוד משלחת של נציגי הארגון את בית הקברות של ברגן בלזן ואת שטח הקרמאטוריום בתוך המחנה, ותישא תפילה על קבורותיהם של הקדושים. המשלחת תיקח עימה מהארץ אבנים הגובות מהר ציון בירושלים ותקבע אותן כאבני זכרון ליד המצבות בבית ה־ קברות ,,בבהנה", של שרידי ברגן בלזן שלא נשרפו ע"י הגרמנים או שמתו בימים הראשונים לאחר ה־ שחרור. כמו כן יביאו אפר מן ה־ מקום בו היה הקרמטוריום שבו נשרפו גוויות הקדושים. אפר זה יובא לארץ ויוטמן במרתף השואה שב,,הר ציון" בו נמצאת מצבת ה־ זכרון של הקדושים וב,,אוהל יזכור" של ,,יד־ושם" שבו אפרות הקדושים של כל קהילות ישראל שנערבו ו־ הושמדו בשואה.

עם הבאת האפר משטח הקרמא־ טוריום בברגן בלזן תתקיים עליה מסורתית לירושלים — של שרידי ברגן בלזן הקשורים בהם — להת־ ייחדות עם זכר הקדושים הטמונת אפרם. הטקס ייערך בהשתתפות צה"ל, לבקשת הוועד הציבורי הס־ כים המטכ"ל לשלוח כיתת חיילים להשתתף בטקס ההתייחדות שייערך כטקס צבאי, בראשות הרב הראשי לצה"ל, האלוף הרב מרדכי פירון. באותו מעמד תיערך אזכרה לצעירי ברגן בלזן שנפלו בלטרון במלחמת הקוממיות. הטקס הצבאי יתקיים ב־ ,,אהל יזכור" של ,,יד־ושם" בירו־ שלים. ליד עמוד הגבורה, תיערך אזכרה לחללי מערכות ישראל. דב־ רים ישא הרב הראשי לצה"ל. תפילה יזכור יערוך החזן א. י. הרשטיק, אחרי שיוטמן האפר יאמר ,,נר זכרון" הקהל יאמר קדיש וקריאה ע"י דב זלמנוביץ.

טקס הטמנת האפר ב,,הר ציון" יתקיים בהשתתפות הרב ד"ר צבי צורליה־הלפגוט וד"ר ש. ז. כהנא, יו"ר ועדת ההגנה המסורתית ל־ קדושי השואה. אחרי הטמנת האפר תחת מצבת הזכרון לקדושי ברגן בלזן, תיערך האזכרה ויאמרו פרקי תהילים וקדיש בצוותא. המשתתפים ילמדו משניות במרתף השואה ויעלו לכותל המערבי לתפילת מנחה ב־ ציבור.

האירועים הרשמיים לציון שנת השלושים לשחרור ברגן בלזן, יתחילו ביום ראשון ב' אייר (13.4) — ביום השנה של השחרור — בעצרת זכרון רבתי באולמי ,,בני־ברית" ב־ תל־אביב במעמד נשיא המדינה, ה־ פרופ' אפרים קציר, שיביא את בר־ כתו לשארית הפליטה, יהיו נוכחים שר הבטחון, ש. פרס, אישי מדינה ואישי ציבור. דברים ישמיעו, יו"ר הדירקטוריון של קק"ל, יעקב צור, נציג הארגון העולמי של לוחמים יהודים, פרטיזנים ואסירי המחנות, פסח בורשטין, יו"ר הוועד הציבורי רפאל אולבסקי.

למחרת, ביום שני ג' אייר, הת־ קיים עליה לירושלים להתייחדות עם זכר הקדושים והטמנת האפר לפי התכניה שהוזכרה לעיל. ביום שלי־ שי, ד' אייר, 15 לאפריל יום שחרור ברגן בלזן לפי התאריך הכללי, יתקיים במועדון ארגון ברגן בלזן ב־ תל־אביב מפגש חברים שבו ישתתפו יוצאי ושרידי ברגן בלזן בארץ ו־ אורחים מחו"ל. באותו מפגש יוכרז על כמה פעולות שיציינו את המשך הטיפוח של תודעת השואה וטיפוח התקומה בארץ. בין היתר, יוכרז על פרס כספי על עבודה ספרותית ב־ נושא ,,קליטת שארית הפליטה ב־ ישראל", יוכרז על הופעת ספר של ד"ר צמח צמריון בשם ,,פרקי שואה ושארית". המחבר פעל כשליח הבריגדה בשארית הפליטה. וספר זה הוא המשך לספר שהוציא על בעיות שארית הפליטה, ,,העיתונות של שא־ רית הפליטה בגרמניה כביטוי ל־ בעיותיה". כמו כן יוכרז על הוצאת מלגות ע"י הארגון ועוד. באותו מפגש יועלו זכרונות מימי השואה והשחרור וידובר על קליטתם של יוצאי ברגן בלזן בארץ.

ביום ראשון ט' אייר (20.4) תצא משלחת של הארגון והוועד הציבורי לציון שנת השלושים לשחרור ברגן בלזן לבקר נשיא המדינה. תיערך קבלת פנים לציון האירוע. המשלחת תגיש לפרופ' קציר, עותק ראשון של הספר ,,פרקי שואה ושארית".

משלחת של הארגון תצא לברגן בלזן בגרמניה וביום ראשון ט"ו ב־ אייר (27.4) תתקיים אזכרה בבית הקברות של ברגן בלזן על קברות הקדושים בהשתתפות משלחת האר־ גון, נציגי הקהילה היהודית בגרמניה, קהילת הנובר הסמוכה לברגן בלזן היא שמטפלת ומשגיחה על בית ה־ קברות בבהנה ודל להווה הזכרון (בברגן בלזן אין יהודים). כן יש־ תתפו נציגי הקהילות היהודיות ב־ גרמניה, במעמד זה ישאו דברים נציגי הארגון ביה"ראל רפאל אולב־ סקי והגב' אנושקה פרידמן.

האירועים יסתיימו במפגש של שארית הפליטה בברגן בלזן עם אנשי הבריגדה היהודית מא"י ש־ פעלו בהנהה וטיפלו בשארית ה־ פליטה. המפגש יתקיים ב־19. [...]

לימוד הלכות קידוש השם בישיבה בגיטו וארשה

קידוש השם בתקופת השואה

מאת יוסף גוטפרשטיין

שבעים פנים לקידוש־השם ושב־ עים משמעויות לקידוש־השם, אבל לנו אין ענין כאן אלא לשלוש ה־ משמעויות כדלקמן:

א. המשמעות המיטאפיסית, ה־ חורגת מטבע העיון בו נהגים לע־ סוק היסטוריונים, לרבות חוקרי ה־ שואה שלנו, מפני שהמונחים שבהם הם משתמשים, כגון ,,קדושה" ,,קדו־ שי ישראל", ,,קידוש־השם" ואפילו ,,זכר עמלק", המהווה גם הוא כידוע מצוות־עשה מפורשת, הם מונחים לגמרי מיטאפיסיים־דתיים.

ב. המשמעות ההיסטורית, שאינה מקפידה כל עיקר על תאריכים ועל כרונולוגיה מסודרת, כי אם על עצם הענין, שמקודד גם כן מיטאפיסי־ דתי.

ג. המשמעות הפסיכולוגית, שהיא מאוד מאוד יחסית, כיוון שהיא תלויה בהתנהגות היחיד ובחליפות רוחו ותמורותיהן.

מכל אלה — המשמעות הראשונה, היא הכי קשה והכי סתומה, כיוון שהיא הרת־סכנות וספיקות וכן נו־ געת בבעיית הבעיות, בתיאודיציאה, בצדק האלוקי, בבחירת העם היהודי לצרות ולייסורים. אכן גודל האסון של העם היהודי בתקופת השואה זיעזע את לבבות היהודים, המאמי־ נים והלא־מאמינים גם יחד.

חוליה בשרשרת

הרב קלונימוס קלמיש שפירא, האדמו"ר מפיאסצנא, הי"ד, בספרו ,,אש הקודש", הכולל ,,אמרות טהו־ רות משנות השואה ת"ש—תש"ה", שנאמרו בשבתות ובימים טובים ב־ גיטו ורשה הדויה, אפילו הוא לא יכול היה פעם אחת להתגבר על יאושו ותהייתו: ,,באמת שלא הוא איך העולם עומד אחר כל כך הרבה זעקות כאלה. בעשרה הרוגי מל־ כות נאמר שצעקו המלאכים: ,זו תורה וזו שכרה', ענתה בת־קול מ־ שמים: ,אם אשמע קול אחר, אהפוך את העולם למים'. ועתה, ילדים תמי־ מים, מלאכים טהורים, אף גדולים, קדושי ישראל, הנהרגים ונשחטים רק בשביל שהם ישראל, שהם יותר גדולים ממלאכים, ממלאים את חלל העולם בצעקות אלו ואין העולם נה־ פך למים, רק עומד על עומדו כאילו לא נגע לו הדבר חס־ושלום".

אף על פי כן, בין יהודי ורשה, למשל, כפי שמעיד ד"ר מ. לנסקי, ,,היה גם חלק ניכר אשר האמונה היתה ציפור נפשם. הם מתו תוך אמונה בנצחיות עם ישראל ותורתו הקדושה. בשבילם היתה טרבלינקה חוליה בשרשרת המרטירולוגיה ה־ יהודית, אפיזוד היסטורי שהולך ו־ חוזר בתקופות ידועות בסדירות קבו־ עה. הם קיבלו על עצמם את הגזירה תוך שלוה פנימית. הם מתו על קי־ דוש־השם..."

אם טרבלינקה היתה עבורם רק חוליה בשרשרת המרטירולוגיה היהו־ דית, הלא מוטל עלינו, כשאנו ב־ אים לכתוב את חייהם ומותם של קדושים אלה, להעמיק חקר בסיבה ובמשמעותה של שרשרת זו. ואמנם, מעשי קידוש־השם משמשים ציוני־ דרך לכל תולדותינו.

גילוי קידוש־השם בהיסטוריה ש־ לנו מתחילים להלכה ולמעשה ב־ אברהם אבינו. כבר הניסיון של כבשן האש בו הושלך על־פי האגדה, יען כי מרד וכפר באליל הארץ, מהווה לא רק ניסיון גרידא ונס מן השמים, אלא בעיקרו של דבר, הביטוי ה־ ראשון של קידוש־השם.

אולם קרבן קידוש־השם לא בא לידי שיאו כי אם בעקידת יצחק ה־ משמשת אב־טיפוס לקידוש השם.

יצחק אבינו, ,,ראש הנעקדים" (איכה רבה, פתיחה י"י) מפעיל, מ־ עודד ומדרבן את אביו: ,,כפתני יפה יפה, כפות אותי יד ורגל ב־ אלכסוני" (שם, קי"ת, קיט) ואברהם צריך לבלום את מרצו ורצונו של יצחק בנו, המוכן לשאת את רגליו ולרוץ לקיום מצוות קידוש־השם (מדרש הגדול לבראשית, כ"ב, ח', מהדורת מרגליות, עמ' שנ"ג), ר' כאשר בוכה אברהם (על־פי המדרש, כמובן) ותולש שערו, מוכיח יצחק את עליונותו בפנותו אליו ,,אבי, אל תצער עצמך. יעשה בי רצון אביך שבשמים. יהי רצון שיהיה רביעית דם כלי כפרה על כל ישראל" (שם, ובמקבילות).

לאמיתו של דבר, הסיפור על עקידת יצחק, הכורת"ש את השכל האנושי לפי ביטויו של ר' יצחק עראמה ,,בעל העקדה" והמבלה חיל ורעדה לפי הפילוסוף הנוצרי סרן קירקגארד, שייך לאותו סוג של סי־ פורים שעליהם אמרו חז"ל: ,,אלמלי כתוב אי אפשר לאמרו".

ככתוב זה ש,,אי אפשר לאמרו" הוציאו מסקנות להלכה ולמעשה דו־ רות של יהודים וקדושים, והרבה היו כאלה שקידשו את השם אפילו בתקופת השואה האחרונה בנוסח ע־ קידת יצחק מתוך שמחה וחדוה ב־ הכבמתם של המלה ,,יחדיו" של ה־ פסוק ,,וילכו שניהם יחדיו". מלה שהוציאו אותה לשם זה מידי פשו־ טה, כגון ר' מגדלי מפאביאניץ,

,,שמעון בא אחים", פונה ר' מגדלי מפאביאניץ אל בני עדתו המובלים יחד אתו למחנה ההשמדה בטרב־ לינקה, ,,היודעים אתם, לאן אנו הולכים? לדרך הקדושה, של קידוש־ השם אנו הולכים. אברהם אבינו הוליך את בנו יחידו לעקידה ושניהם הלכו בשמחה ובהתלהבות. ,,וילכו שניהם יחדיו" — מלמד שהלכו ב־ חדווה, ואנו, כשאנו הולכים כולנו יחד אל העקידה, אבות על בנים, סבים על נכדיהם, אמהות וסבות על משפחותיהם, ראשי העדה על כל קהילותיהם — מה גדול הרגע הזה. תנו דעתכם, יהודים יקרים, קדו־ שים וטהורים, על מה מוליכים אותנו לעקידה? הלא השטן עצמו מכריז גלוי ומפורש, שרק אשמה אחת מצא בנו — את השם ,,ישראל". הריהו הולכים כולנו לקדש את השם. אך לא בחיפזון, יהודים, הינשמו רגע, אלה הם הרגעים האחרונים. הבה נקיים את המצוה של מסירות נפש על קדושת השם בכל שלימות כוו־ נתה".

כל אחד מאמיצי הרוח בכל הדו־ רות, העלה שנה שחרף את נפשו על קידוש־השם, על מעלות הקדושים המהדורים כשהוא יותר נעלה ויותר נשגב, מה שלא היה קיים ולא הת־ גלה בצורה נהדרת ופילאית כזאת לפני ביצוע מעשה זה. במעשה קי־ דוש־השם שלו הוא הוסיף גופך מ־ שלו.

הנה קם רב־הטבחים היטלר ימ"ש ושלל מן היהודים אפילו את הזכות שרכשו להם במרוצת הדורות, ה־ זכות שבאה להם בירושה מאבותיהם למודי הסבל ההיסטוריים, הזכות ל־ מות ברצונם ומתוך כך להישאר נאמנים גם במותם לעיצוב דמותם היהודית; מן היהודים, ש־ היט־ לר אלה, נלקחה הבחירה לה־ נצל מן המוות על ידי המרת הדת, או להי־ נצל מן השמד על־ידי מסירת הנפש על קידוש השם.

שלב עליון בסולם הקדושה

בנסיבות טראגיות אלה הועלתה השאלה ששאל ד"ר מ. לנסקי את הלל צייטלין: ,,האם אפשר להכתיר בזר של קדושה את ההמונים המוב־ לים להשמדה? האם בכלל אפשר לקרוא בשם ,קדוש' אדם מישראל, בשעה שלא ידוע אם היה עומד ב־ נסיון, אילו רצונו היה חופשי וה־ בחירה בידו? מסע ההשמדה שנערך על ידי היטלר, בניגוד לגזירות ה־ שמד בתקופות קדמות, שולל מה־ אדם היהודי את הבחירה, כי רק דרך אחת נשארה פתוחה לפניו, היא הדרך לטרבלינקה".

הלכה למעשה אמר הלל צייטלין שהוא ,,נפתרה זה מכבר על ידי ה־ רבנים. במקרה שיהודי נמצא הרוג בדרך, ,קדוש' ייאמר לו, הואיל ו־ בגלל יהדותו נהרג. כך פסק הרמ־ ב"ם. לפי זה עיקר הקדושה היא ה־ מיתה עקב השתייכות ליהדות. יכול, איפוא, אדם מישראל להשיג את ה־ כתר של קדושה מבלי שיעמוד לפני הניסיון". ,,כמובן — המשיך צייטלין את דבריו — יש מדריגות שונות בערך הקדושה. המיתה שבאה אחרי עמידה בניסיון, מעלה את האדם על מדריגה יותר גבוהה, מכיון ש־ זה שלב עליון ביותר בסולם הקדו־ שה".

הרב שמעון הוברבנד, הי"ד, ב־ מחקרו שערך בימי השואה, סבור שקידוש־השם, בתנאים ששררו ב־ גיטאות בפולין, לא יכול היה להת־ קיים אלא בשתי צורות הללו: במק־ רה ש,,סכן יהודי את עצמו על מנת להציל נפש מישראל, כל שכן נפ־ שות רבות" ובמקרה ש,,נפל יהודי בקרב בהגנה על יהודים".

זוהי ההלכה, אבל הרבה יהודים לא אבו די להיות כדין ולמות כ־ הלכה. הם העדיפו לנהוג לפנים מ־ שורת הדין ולהחמיר כל מה שאפשר, רק כדי לזכות לחרף את הנפש על קידוש־השם מתוך בחירה חופשית ודעה צלולה, להתנהג בעמידה ע־ לאית זו לפי הכלל שנקבע מאז ר' כהמיד ,,מעשה אבות סימן לבנים" ולברך בשם ובמלכות על הקרבן העצמי הזה.

לא יאמן כי יסופר: בגיטאות ו־ במחנות הזוועה היו יהודים שהת־ חכמו ונטלו עצה זה מזה כיצד לי־ צור תנאים כאלה, שיאפשרו להם לקדש את השם במלוא מובן המושג, הן במשמעותו המסורתית, ברוח ה־ הלכה הנוהגת, כידוע, בכל זמן ו־ בכל מקום, בגברים בנשים ובטף, והן במשמעותו ההיסטורית והלאו־ מית גם יחד.

זהו החידוש הגדול והמופלא, ש־ מקדשי השם על כל כיתותיהם וזר־ מיהם הצליחו לחדש להלכה ולמעשה בתקופת השואה האחרונה שלנו. קדושים אלה הפרו את תכסיסי הנא־ צים להשפיל אותם ולהשמיץ את יהדותם. הם נשארו עד הרגע האח־ רון שלמים עם אלוקי ישראל ועם עמם. הנאצים שרפו או סגרו את בתי־הכנסיות הכריזו, כידוע, בכמה גיטאות ובמחנות ההשמדה עונש מוות מיידי על כל מי שיעז להתפלל בציבור, להניח תפילין ולשמור על המצוות או על המנהגים היהודיים, אבל היו מעטים בין כלואי־הגיטו ואסירי המחנות, שעברו על הגזירות הללו. הם קבעו עיתים לתורה, הת־ חמקו בכל מיני תחבולות ביום ה־ שבת מעבודות הכפייה וקיבלו פני שבת מול המוות. הם התפללו בצי־ בור והניחו תפילין, שמרו על החגים אפילו במחנות ההשמדה, אפו מצות וערכו סדרים, מלו את בניהם וקברו את מתיהם כדין וכהלכה. אפילו על סף המוות, כגון במחנה הידוע ל־ שמצה, במחנה המוות אושוויץ ובמ־ חנות־תופת אחרים, הם התנהגו כ־ יהודים אינטגראליים כל זמן שעמדו עוד על רגליהם. אפילו בסוכה הצ־ ליח רב אסיר אחד לשבת באושוויץ.

גם בפלוגות הפארטיזאנים הלוח־ מים היהודים הצליחו בכל מיני נסי־ בות להרים את יהדותם על נס ול־ קדש באומץ זה שם שמים, למרות ה־ סכנה שהיתה צפויה להם בגלל זה ולמרות האיבה הגלויה שרחשו להם חבריהם הלא־יהודיים לנשק.

גבורה ומסירות נפש

יתר־על־כן, היו רבנים אדמו"רים ובחורי־ישיבה, שקראו להתקוממות מזוינת והרמו על־ידי כך תרומה חשובה לכל המרידות שפרצו הן בגיטאות והן במחנות ההשמדה. ר' שבעים פנים היו גם למרידות אלה, בדיוק כמו לקידוש־השם הסביל.

ניקח לדוגמה שני גילויי גבורה ומסירות־נפש כאחת, שהם פנים ל־ קדושה פאסיבית ופנים למרד אקי־ טיבי, שני מקרים של קידוש־השם שהביאו צבי בראון והרב לוין בספרם ,,תולדותיה של מחתרת" — הארגון הלוחם של יהודי קובנא במלחמת העולם השניה. על שתי האפיזודות המאפיינות האלה מדובר גם בספרו של הרב אפרים אשרי, ,,חורבן ליט־ טא".

מעשה שהיה כך היה: בעיר ואם בישראל, בכאלם שבליטא, יהודי

(סוף בעמוד 5)

היסטוריון השואה

(לדמותו של ד"ר מאיר דבורז'צקי, ז"ל)

מאת יהושע אייבשיץ

עם הסתלקותו של היסטוריון ה־ שואה (בה' הידיעה), איבדה היהדות את אחד מבניה הטובים והנאמנים ביותר, יהודי שורשי ועממי שכאב את תלאותיו ומכאוביו שפקדו את עם ישראל בשנות הזעם והחורבן. ד"ר מאיר דבורז'צקי ז"ל, בן נאמן ליהדות הליטאית, שימש לפני פרוץ המלחמה ולאחריה רופא מצליח. לאחר המלחמה, לנוכח הנסיון של ,,השכחה" מכוונת, לאור הניסיון של טשטוש צורת העמידה ההירואית של היהדות המושמדת (והמושמצת), ו־ במיוחד של היהדות הדתית, רוב־ רובו של העם המושמד, נטש ד"ר דבורז'צקי את הקריירה הרפואית ה־ מצליחה ואימץ לעצמו ,,מקצוע" חדש — חקר ותיעוד השואה, למלאכה קדושה זו הקדיש את כל עתותיו. משך שלושים שנה, התמיד ברציפות בלתי־נלאית לחקור נושא זה ביסוד־ יות. הוא לימד (כפרופסור וראש הקתדרה לחקר השואה באוניברסיטת ,,בר־אילן"), עסק בתיעוד, כתב ספ־ רים רבים ומחקרים בנושאי השואה. אולם, מעל לכול, זכותו הגדולה היתה — שהיה הראשון ,,שהעז" להגן על כבודה של היהדות הדתית המוכחדת. בטענו — בפירסומיו ה־ רבים — כי צורת ,,העמידה" של היהדות הדתית בחיי היום־יום ב־ גיטאות ובמחנות היתה לא־פחות מכובדת, כאשר ההתנגדות בנשק נגד הקלגסים הגרמנים, אם לא למעלה מזה.

כך, דרך משל, הוא כתב בספרו ,,בין הבתרים" (בשנת תש"ה, 1945), כי הרב האלמוני הצועד בראש ה־ מחנה המובלים לטבח בפונאר (ליד וילנה), כשספר תורה בחיקו ומעודד ומנחם את העדה המובלת לשחיטה, במלים העתיקות: ,,נחמו נחמו עמי!" — הוא הביטוי הנשגב ביותר של התנגדות נגד כוחות הרשע ה־ גרמניים.

פרופ' מאיר דבורז'צקי ז"ל היה הראשון והיחיד אשר, כבר בשנים הראשונות לאחר השואה, צויין, ב־ הדגשה מיוחדת, את ההשפעה הרבה שהיתה לה לאמונה היהודית, כגורם אדיר בעל משקל סגולי, בתוך ה־ גיטאות והמחנות. הוא היה במצפ היהודי. כבין חוקרי השואה, אשר ציין, ללא היסוס וללא מבוכה, את עליונותו של האיש המאמין, ב־ התנהגותו המוסרית. בשמשו כדוגמא אישית ליתר היהודים בגיטאות ו־ במחנות.

נפגשתי אתו מספר פעמים (על־פי רוב בספריית ,,יד ושם" בירושלים), והוא עודד אותי להמשיך ולכתוב על התופעה והגילויים של מסירות־נפש והאמונה בתקופת השואה. באחת ה־ פגישות אמר לי:

— קשה לתאר מה היתה מידת ההידרדרות בגיטאות לולי היהודים הדתיים. הם — היהודים המאמינים — היו ,,המצפון" של היהדות ה־ מושמדת. ניקח, למשל, את ענין ה־ ,,סלקציות". (בחירת אנשים למוות, לפי רשימת הגרמנים, שנמסרו לידי ה,,יודנראטים" לביצוע). אף אחד לא קם למחות, להתנגד לכך, כולם ראו בכך ,,שיטה וביצועית". רק ה־ יהודים הדתיים התקוממו נגד זה בתקיפות רבה. כך שאפילו יעקב גנס (ראש ה,,יודנראט" בגיטו וילנה ש־ מוכר לשימצה), גם הוא נאלץ להת־ חשב ביהודים הדתיים, וביקש ,,היתר" מאת הרבנים.

כן הזכיר לי ד"ר דבורז'צקי את מסירות־הנפש שהוכיחו יהודים ב־ מחנות, בסחבם אתם — תוך סיכון חייהם — זוג תפילין, דפים בודדים של ספרי־קודש וכדומה. כן דיבר תמיד בהערצה גדולה על היהודים הדתיים במחנות ועל תרומתם ה־ עצומה בחיזוק ה,,מוראל", המוסרי.

בכל ספריו הרבים (,,ברית בין ה־ בתרים", ,,ירושלים דליטא במרד ו־ בשואה", ,,אירופה בלי ילדים יהו־ דיים", ,,מחנות היהודים באסטוניה" ועוד) ומחקריו בנושא השואה, ה־ פזורים בכל הספרות התיעודית, כתבי עת ובעתונים היומיים, שהוא פירסם במשך שלושים השנים ש־ לאחר החורבן — בכולם הוא מקדיש פרקים שלמים, על הגורם הדתי ב־ תקופת השואה.

בכל הכנסים, ועידות וסימפוזיונים של חוקרי השואה, הוא היה לנו ל,,פה", הוא הסניגור של היהדות הדתית שהושמדה, הוא עמד בפרץ והגן בלהט — בלתי רגיל — נגד המשטינים והמלעיזים כלפי היהדות הנאמנה בתקופת השואה. הוא עמד במלחמתו זו, ללמד סניגוריה על התנהגותם של היהודים הדתיים (שלא אחזו בנשק נגד הכובש ה־ גרמני) בכנות ובתקיפות בלתי רגי־ לה, הוא ביטא את השקפתם של המובלים לעקידה, תוך שירת ,,אני מאמין" וקריאת ,,שמע ישראל." הוא היה להם לפה הנתן ביטוי להשקפ־ תיהם בספריו ומחקריו הרבים.

כך, דרך משל, בהרצאתו (בכנוס ב,,יד ושם", בחודש ניסן תשכ"ח) על הנושא ,,העמידה בחיי יום־יום בגיטאות", היתה מסה ומשא של ,,קידוש השם", במלוא מובנה של המלה ובין היתר אמר: ,,הכלל ה־ יהודי שאף לשמור על זהות היהו־ דית, על קיום ,,חיים יהודיים" בעלי צביון יהודי גם בגיטו ואפילו ב־ מחנות. מהו ,,צביון יהודי"? את הפירוש נתן כל אחד לפי הבנתו הוא. ליהודים הדתיים המובן להמ־ שיך ב,,חיים יהודיים". פירושו להיות לפי מצוות התורה ולפי מנהגי ה־ יהדות בגיטאות ובמחנות, למרות כל מצוקת החיים ולמרות סכנת הנפשות. הכוונה להמשיך ב,,חיים יהודיים". משמעותו היתה לשמור על דפוסי חיים יהודיים ועל התנהגות מוסרית, וכמובן לקיים מנהגי היהדות בהם חונכו מימי הילדות, לקיים חגים כמו פסח, ימים נוראים, חנוכה. להכיר את ההיסטוריה היהודית, לשיר שי־ רים יהודיים, לתת חינוך לילד בכדי שיהיה יהודי (,,ער זאל זיין א ייד") — ,,להיות יהודי בגיטו, הווה אומר להיות בעל־מצפון (עזרה לנצרך, ליתום ולאלמנה, ליחף ולרעב). ,,זייט ייד" (היו יהודים!) זעקו המתים בגיטו לשוטרים, והמשמעות: ,,ש־ תנהגו לפי הצדק הרוסים" (העמידה היהודית בשואה, עמ' 127).

גדולה האבידה, עם פטירתו של פרופ' דבורז'צקי ליהדות כולה בכל־ לה. בשבילנו היהודים הדתיים, ו־ במיוחד במדינת ישראל, האבידה היא כפולה: הוא היה בין הבודדים — אם לא היחיד — שהיה ער ודרך לסילוף ועיוות דמותה של היהדות הדתית בתקופת השואה.

במחנה ברגן בלזן עם השחרור

הנושא ה,,רדום"

שיחה עם חוקר השואה, משה פראגר

מאת חיים פיקרש

[מ]ר משה פראגר עבר את כל נוראותיה [של] השואה, ,,ומשניצלתי בנסים של [...]ש", הוא אומר, ,,קיבלתי על עצמי. [...]קור כל ימי חיי את הנושא הזה ולא [...]יפות ממנו". והוא עוסק בנושא זה, [...] להעביר לדורות הבאים, בצורה [...]קה, מבוססת ומהימנה פרקים מ־ [...]ותיה של אותה שריפה גדולה שאחזה [...]ת ישראל, וכל שלביה. עבודתו ה־ [...]נאית, בפולין שלפני השואה, ומקצועו [...]קר כרצידולוגי, סייעו ומסייעים לו [...]ת בשטח זה.

[מ]ר פראגר, אוד מוצל מאש, שב אל גיא [...]יגה, שהה חדשים ארוכים במחנות העקורים, [...] ספתי ניצולים, שאיבדו צלם־אדם, והפרטים [...]שם הצטרפו להמשך עבודתו המסועפת, ש־ [...]ת לדפי היסטוריה הנבוהים ביותר מ־יח ספרים, [...] מאמרים ומאות תחקירים, שרבים מהם עדיין [...] אור אדה.

[...] כל עיתותיו, מקדיש מר פראגר, מזה שלושים [...] לנושא השואה. ביתו הקטן בבני־ברק, גדוש [...]רים שמרביתם עוסקים בנושא השואה. כל [...]תיו סובבות על נושא כאוב זה, ולעתים [...]ות מוזמן מר פראגר, לשוחח ולהרצות ב־ [...]ות שונות בארץ ובחו"ל, ולאחרונה אף הוזמן [...]תתף בכנס שנערך בניו־יורק, שם עסקו משך [...] משבוע ימים למעלה מ־50 מדענים מארצות [...]ת וכמה מדענים היסטוריונים מישראל, ב־ [...]י של השואה לאחר דור.

אומר מר פראגר, בציינו כי עתה, שלושים שנה לאחר השואה, יש מקום ומוטלת חובה לפתוח במסע הסברה ולימוד מעמיק לגבי השקפתה של היהדות הדתית על השואה. מה היתה מטרתה של הנאציות? שואל מר פראגר ומיד גם משיב: לעקור את היהדות עד גמירה! לדוגמה זו נמצאו לא מכבר מסמכים ברשימה של אחד הגנראלים הגרמניים, שהיה סמוך למטהו של היטלר ימ"ש. בפתק אחד באותה ניירת נאמר, כי היטלר השמיע הערה שהוא, באורח אישי, חושש כי היהודים שיישארו לאחר אושוויץ, יהיו בבחינת ,,גזע מחוסן שיש בו נוגדנים והם עוד יקימו עם חדש".

חיוניות עלומה

הערתו של היטלר ימ"ש, היתה לעובדה, וזה ה,,סוד" שצריכים לטפח ולהסביר לאחר נוראותיה של השואה. הוא מדגיש, כי יש להציג את השואה, תוך ציון העובדה, שלצד הזוועה, ההרג והשמד, היו גם ניסים, שהתגלו באותה חיוניות עלומה שאחזה באודים המוצלים, שכוננו שוב מסגרות משפחתיות, והחלו חיים חדשים, חי" עם שבנה עצמו — בארצו!

את השואה אין לגנוז ב,,שמורות טבע", אומר מר פראגר, ואין זה חוב של כבוד להורים ולזקנים שנהרגו בשואה. את השואה יש ללמוד ולחיות אותה, שכן השואה לא נסתיימה, ואויבי ישראל עדיין מבקשים מה שביקש היטלר בשעתו — לעקור את היהודים מהעולם, ואף להמשיך באותה שיטת הרג הכוני שנקטו הגרמנים.

כנגד מחשבת הדון זו יש, כאמור, לטפח את החיוניות של עמנו, ולהכיר את מעיינות הכוח שבו, להתגבר על כל המכשולים והצרות. השואה יצרה נוכחן של ,,אנטי־שואה", ובהקמת המדינה הבטחנו ש,,לא נלך עוד לטרבלינקה". גם אחד הראשי להעיכה הוא — החייאתה של תורת ישראל והפצה של היהדות. עובדה היא שאת המלחמה הנאצית החלו בשריפת בתי כנסת ב,,ליל הבדולח" הנודע, אסרו אז רבנים, הוציאו לשריפה ספרי תורה בראש חוצות, והללו ספרי קודש התקינו מהם נעלים ואביזורים אחרים. גם שפיהום בבתי איכרים בגרמניה נתגלו כמעובדים מספרי תורה שדודים. ולמרות הכול, התגברה רוח ישראל ורבו מרכזי התורה! ודווקא אחרי השואה, כשחשבנו ש,,תורת ישראל נכחדה". פרצו גלי אמונה, נוצרו מסגרות של לימוד תורה ,,ורוחניות יהודית עשה בכל ד'". עובדות אלה הדגיש מר פראגר, במהלכו של אותו כנס חשוב.

,,אני ניצלתי רק כדי שלא להשכיח את השואה והנ־ סים שבה", אומר לנו מר פראגר. ,,אני נשרפתי כמו כולם במשרפות. לא הכוח שלי כאויב בי. אני שליח ציבור. ניצלתי על מנת שלא לתת כבוי".

ואין מר פראגר, נותן דמי. כאמור, ספריו ומחקריו נקראים ונחקרים במסגרות לימוד שונות. אך נושא השואה עדיין לא היו לנחלת הכוכנים, ביתכוננת של לימוד המקיף את כל שדרות הציבור. וביתום זה, גם לאחר דור, יש לשנות את האווירה וההתייחסות.

[ה]תעניינות גוברת ב,,ארה"ב

[מ]ר פראגר מספר לנו כי בשנים האחרונות, [...]כת וגוברת בארצות הברית ההתעניינות של [...]ור הכללי בענייני השואה והנושא אף נלמד [...]ברסיטאות רבות, ורבים גם עוסקים במחקר [...]ת זה. על רקעה של מציאות זו, בה נהפל [...] שם, במסגרת כנס המדענים, [...] מר פראגר על כי בישראל הפכו להיות [...] השואה ,,רדומים יתר על המידה", בעוד [...] ארצות הברית, כאמור, גוברת ההתעניינות. [...]יתה גם העובדה כי הוא היה יחיד דתי [...], בין המדענים היהודים הרבים, שכן היהדות [...]ת בארץ ובחו"ל היתה צריכה להיות בראש [...]גה המטפח את תודעת השואה בקרב הדור [...]יר, ,,מה גם שהנס הכוח והיותה גם התגלות [...]ית בתקופה הנוראה ההיא".

[ב]מהלכו של הכנס הוא העלה את ציון השואה [...]דה מבטו של היהודי המאמין. ,,כמאמין [...]אל מבטה הייתי שבכנס זה יירא לא רק השלילי של השואה כי אם התגברות עליה".

هكذا من الاصل

صكذا من الاصل

ה„בשורה" של שר האוצר

מאת יצחק דויטש

שר האוצר, יהושע רבינוביץ, הוא בדרך כלל ריאליסט ואוהב לומר את האמת. כך מקובל לראותו. בזכות זו רכש לעצמו אהדה גם כאשר הצעדים שנקט אינם פופולאריים והם כואבים. דוקא משום כך פליאה שבימים האחרונים מרגיש מר רבינוביץ צורך להיות איש הבשורות הטובות — בלי שיש ממש בדבריו.

יהושע רבינוביץ

וראו מה בפיו: „מאז הפיחות גדלו יתרות מטבע החוץ בכ-600 מיליון דולאר. זהו גידול ניכר לאחר שבחודשים שקדמו ירדו היתרות ב-150 מיליון דולאר לחודש". אלה דברי מר רבינוביץ במועצת המחוז של מפלגת העבודה בתל-אביב. הוא חוזר על הדברים בבמות אחרות בהזדמנויות שונות.

למעשה, זוהי זריית חול בעיניים. גידול זה ביתרות אינו כתוצאה משיפור מאזן התשלומים בעקבות הפיחות.

מה שקרה הוא:

א) לפני הפיחות הצטברו מאות מיליוני דולארים שהעברתם ארצה עוכבה או שהוצאתם מהארץ הוקדמה בשל הציפיות לעליית השער. אלה התווספו לקופת האוצר אחרי הפיחות. זהו צעד חד-פעמי.

ב) לאחר הפיחות התקבלו הלוואות גדולות מקרן המטבע הבינלאומי וממקורות אחרים. אלו הן הלוואות שבינן לבין שיפור מהותי במצב היתרות אין ולא כלום.

פקידי האוצר מתרוצצים בימים אלה בחו"ל כדי לגייס מילוות לשמור על הרזרבות שלנו. לפי כל התחזיות, צפוי שתוך זמן קצר יחול שינוי במצב הרישומי של היתרות. בחודש מארס הגדיל האוצר עשות בגיוס הלוואות בחו"ל כדי להחזיר לירות לבנק ישראל. בחודש אפריל הוא יחזור ויחליף את הלירות לדולארים ויחזירם לחו"ל.

הבשורה כי היתרות עלו, מובילה להרגשת „שישו בני מעי — הנה אנחנו קוצרים הצלחה". היא מחטיאה את המטרה של הכרת האמת על גידול חוב חיצוני, סכנת דלדול יתרות והחששות מפני צמצום סיוע חוץ שיעמידונו בפני חוסר יכולת לממן הוצאות חיוניות ביותר.

מדוע אם כן הולך מר רבינוביץ בדרך זו?

האדמו"ר מסקולען - לביקור בארץ

הרב רבי אליעזר זוסיא פורטוגל, האדמו"ר מסקולען, עומד לבוא היום לביקור בארץ, הפעם בלווית בנו הרב רבי ישראל אברהם פורטוגל.

האדמו"ר מסקולען ידוע בפעולותיו הברוכות להחזקת הדת והצלת נפשות, ובעיקר בענייני חינוך. עוד לפני מלחמת העולם השניה היה האדמו"ר מפורסם בפעולותיו החשובות בבוקובינה, ובעיקר בעיר צ'רנוביץ, ושמו הלך לפניו. בזמן המלחמה האחרונה עסק במסירות נפש להצלת הפליטים, ובעיקר יתומים. למאות ילדים היה אב ומחנך. וכן עסק גדולות בפדיון שבויים, ובשל כך ישב פעמים בבית הסהר, וכשזכה לצאת משם לא נח ולא שקט לעזור ליהודים שם להוציאם ולהצילם.

בביקוריו בארץ אחרי שחרורו, הקים רשת מוסדות חינוך בשם „חסד לאברהם" הפזורים בכל הארץ ובהם מתחנכים מאות ילדים ברוח התורה והמסורת. במיוחד יש לציין שבנה בית מפואר במירון ע"י הציון של הרשב"י, ובו מתחנכים עשרות ילדים ברוחו ובהדרכתו. לפני שנתיים פתח מחלקה מיוחדת לסידור עולים חדשים מקרפטו-רוסיה ורומניה ומחלקה זאת סידרה עשרות משפחות בבני-ברק והסביבה ומקומות דתיים אחרים, כדי שהצעירים ובניהם יתחנכו בדרך התורה. בכל הפעולות הללו פועל האדמו"ר עם בנו וצוות עוזריו הנאמנים בעמל רב ובהוצאות גדולות, ורכש לעצמו כבר הרבה עוזרים לפעולותיו.

האדמו"ר עומד להגיע לביקור זה במטוס „ט.ו.א." בטיסה 880, המיועדת להגיע לשדה התעופה בן-גוריון בלוד ב-12.45 בצהרים. תלמידי האדמו"ר מסקולען בארץ וכן חניכי מוסדות „חסד לאברהם" עומדים לערוך לאדמו"ר ובנו קבלת פנים חגיגית בשדה התעופה ואח"כ במלון ויזניץ בבני-ברק, בו יתאכסן בזמן הראשון של ביקורו. האדמו"ר גם יבקר במקומות אחרים בארץ ויערוך תפילות ו„שולחנות".

בולים חדשים

ביום חמישי כ"ט בניסן תשל"ה 10 באפריל 1975, יופיעו למכירה בולים חדשים בנושאים: בול יום הזכרון תשל"ה בערך נקוב של 1.45 ל"י, צוייר ע"י אסף ברג; בול לזכרם של חללי צה"ל שמקום קבורתם לא נודע בערך של 1.45 ל"י, צוייר ע"י אסתר גרינמן; הכינוס העשירי של „הפועל" בערכים של 0.25, 1.70 ו-3.00 ל"י שצויירו ע"י משה פרג'. הבולים החדשים הודפסו 15 בולים בגליון הדואר עם חמישה שובלי ביאור לשורת הבולים התחתונה.

בולים עם שובלים וצמדות בולים של כינוס „הפועל", יימכרו בסדרות שלמות בלבד. הפעם תותר רכישת גליונות שלמים ללא קשר עם יתר הסדרות, כפי שהיה בקובל עד לפני הופעת בולי ט"ו בשבט.

מכירת הזמר

לאחר יום ההופעה

מכירת בולים בעלי שובלים, צמדות בולים וכן גליונות שלמים מהבולים הנ"ל וכן מעטפות יום ראשון בלתי מבויילות, תימשך לאחר יום הופעת הבולים, במידה שהמלאי יאפשר זאת, באשנבי המכירה של השירות הבולאי במקומות הבאים: תל-אביב — לשכת השירות הבולאי שדרות ירושלים 12 יפו, פינסקר 2 וסניף הדואר מקווה ישראל. ירושלים — סניף הדואר מרכז יפו 23, סניף הדסה — בית החולים הדסה, סניף הדואר הורדוס — רחוב סאלה א-דין. סניף הדואר מגדל דוד — ככר עומר אבן אל כתאב וסניף הדואר קריית האוניברסיטה. חיפה — סניף הדואר רחוב הנביאים 22א. אשקלון — סניף הדואר — שד' אפרידר, בית הדואר באילת, בית הדואר בבאר שבע. נמל תעופה בן-גוריון, בתי הדואר בטבריה, נהריה, נתניה (סניף הדואר הרצל), קרית שמונה, רחובות — סניף הדואר הרצל, עכו ועפולה.

מעטפת „היום הראשון"

ביום הופעת הבולים יופיעו למכירה מעטפות „היום הראשון" מבויילות בבולים החדשים ומוחתמות מראש וכן מעטפות „היום הראשון" בלתי מבויילות לכל אחת מהסדרות הנ"ל.

מחיר מעטפת היום הראשון מבויילת בבולי יום הזכרון ומוחתמת בחותמת הדואר ירושלים 79 יהיה 1.70 ל"י ליחידה. מחיר מעטפת היום הראשון מבויילת בבול חללי צה"ל ומוחתמת בחותמת דואר ירושלים 79 יהיה 1.70 ל"י. ואילו מחיר מעטפת היום הראשון מבויילת בבולי כינוס „הפועל" ומוחתמת גם היא בחותמת הדואר ירושלים 79 יהיה 5.20 ל"י. מחיר מעטפה בלתי מבויילת יהיה 25 אגורות.

כל דברי דואר שישאו עליהם את הבולים החדשים יוחתמו בחותמת דואר נוסף לחותמת המשושה „יום הופעת הבול".

מכירת חומר בולאי

מעטפות „היום הראשון" מבויילות ומוחתמות בחותמת יום ראשון, יימכרו ביום ההופעה בלבד. כל חומר בולאי אחר, כגון

בולי כינוס העשירי של „הפועל"

הכינוס הבינלאומי העשירי אשר בהערכו יגיעו לשיאן חגיגות יובל ה-50 של „הפועל", עתיד להעלות בהיקפו, היעגיו והשפעתו על הכינוסים הקודמים. זאת למרות שהוא ייערך בתקופה שעשויה להיות קשה מבחינה מדינית ואשר חותמה ניכר, לצערנו, גם בשטח שהעיסוק בו היה צריך להיות משוחרר משיקולים פוליטיים. נודעת איפוא חשיבות, כי כינוס „הפועל", בו ישתתפו יותר מאלף ספורטאים ומנהיגי ספורט מ-20 מדינות בעולם, ימחיש כי הספורט הבינלאומי צריך לסייע לקירוב לבבות הנוער בעולם.

ניתן לחלק את הכינוסים לשתי תקופות — התקופה הראשונה כללה את ארבעת הכינוסים הראשונים בשנים 1935, 1932, 1930 ו-1928; אשר היו כינוסים פנימיים בהשתתפות החברים מסניפי „הפועל" בלבד. אחר כך באה תקופת המאורעות, מלחמת העולם השניה, שנות הקמת המדינה — אשר לא איפשרו את עריכת הכינוסים, בין השנים 1952—1935.

התקופה השניה החלה עם הכינוס החמישי בשנת 1952, לראשונה בהשתתפות בינלאומית של המדינות המאוגדות בארגון ספורט הפועלים הבינלאומי וכן של ספורטאים מצטיינים וקבוצות ספורט מעולות מרחבי תבל.

לרגל הכינוס הבינלאומי ה-10 של הפועל, ינפיקו שירותי הדואר סדרת בולי זכרון בת שלושה ערכים נקובים כדלקמן: 0.25 ל"י, 1.70 ל"י ו-3.00 ל"י. הבולים מראים סוגי ספורט שונים בהם יתחרו משתתפי הכינוס הבינלאומי. יום ההופעה — כ"ט בניסן תשל"ה 10.4.75.

בולי כינוס „הפועל" צויירו בידי מ. פרג', תל-אביב, והודפסו בשיטת שקע.

פינת הבול

מאת חיים לנגלבן

מכתבים למערכת

על ישיבות הסדר בקריית שמואל

למקרא מכתבו של מר שאול יהלום („הצופה", ו' ניסן ש"ז), נדמה לי, שהגענו לזמן שחייבים להבהיר כמה נקודות יסודיות והן:

א. הרעיון להקמת ישיבה בקרית-שמואל, קיים כבר שנים רבות, לפני שמישהו העלה כלל על הדעת לבנות ישיבה נוספת במעלות. ולמעשה היתה קיימת ישיבה גבוהה בקריה.

ב. אף אחד לא החליט שבצפון יקימו רק ישיבה אחת, לפני הועדה הזאת. לפי הנתונים הסטטיסטיים ר' לפי המצב בשטח, ישנם השנה כ-900 בוגרים כ"י, בישיבות תיכוניות, בישיבות בני-עקיבא ואחרות (מספר שסופק לועדה על-ידי מר י. דרורי). ובמספרים כאלה יש מקום לעוד שלוש או ארבע ישיבות. ולמעשה הועדה החליטה מתוך צרות עין ר' אופק, למנוע הקמת ישיבות במרכזים עירוניים מתוך אופיים של „ישיבות ההסדר", מי קבע את אופיים?

והמיוחד שמי שנלחם על התישבות בכל חלקי ארץ-ישראל — איננו נלחם באותו תוקף על הקמת מרכזים תורניים בכל חלקי ארץ-ישראל. בלי כל הגבלה או עיכוב אדמיניסטרטיבי.

ג. לגופו של ענין, יש אי-הבנה גמורה, ישיבות ההסדר, חייבות להיות מגדלור והשאלה היא, במעלות, על כמה תושבים יכולה ישיבת-מעלות להקרין, ועל כמה יכולה ישיבה בקרית-שמואל להקרין.

אם במעלות השפעתה תופעל על כארבעת אלפים תושבים, הרי ישיבה בקריות יכולה להקרין אור על כשלוש מאות אלף תושבים שמהם ששים שבעים אלף נמצאים בסביבה הקרובה ביותר ורובם תושבים הזקוקים לאור היהדות כאוויר לנשימה. (כדאי רק להזכיר שמסביבנו קרית-חיים, קרית-מוצקין, צור-שלום, קרית ביאליק, עכו, כורדני וכד').

ד. בהרהור שני, היה מר יהלום מגיע למסקנה שנעשה עוול עצום לקרית-שמואל ולפעלה המבורך. ר' זאת מסיבות לגמרי לא טהורות, על כגון דא אמר הרבי מקוצק זצ"ל, של „שם שמים" כזה ונלגול עניים מסוג זה, צריך לבדוק היטב אם הוא אכן לשם שמים. הבה נזכה לבדוק כל החמץ (הכוונה לשאור שבעיסה) ובמהרה ישמע קול גאולתינו השלמה.

הרב ברוך אידלשטיין
ראש-הישיבה „פרחי-אהרן" בני-עקיבא

הקמת ישיבות בכל הארץ

בעתון „מעריב" (כ"ו אדר תשל"ה) הופיעה הכותרת: הקמת ישיבות הסדר — רק באיזורי פיתוח או עימות. בעד החלטה זו הצביעו גם נציגי המפד"ל בועדת החינוך.

מעולם לא שמענו שועדה זו נתכנסה אי פעם לדון בתרומה שכל הישיבות תורמות למדינה, ובאפשרות תמיכה ממשלתית באותן ישיבות. גם בעידוד הקמת ישיבות הסדר לא דנו בועדה זו. ועדה זו דנה למנוע הקמת ישיבות בכל הארץ.

האם באמת עניינה של התורה בלבד היה לנגד אלו שהחליטו שאין להקים ישיבות הסדר בקריות שבסמוך חיפה?

אני בוגר הישיבה התיכונית בקרית-שמואל ובין מיסדי הישיבה הגבוהה שהיתה פעם במקום. בוגר ישיבת מרכז הרב והיום תושב המקום ומחנך בישיבה התיכונית.

מסביבנו קריות שמשוועות לקצת תורה, לאור היהדות. קרית-ים נזקקת לעירית פיתוח; קרית-מוצקין — קריה בעלת צביון חילוני שוקקת לקצת יידישקייט. צור שלום וקרית-שמריהו — זקוקות לגמרי לקרית-שמונה ומעלות מלבד העובדה שהן לא שוכנות על הגבול הצפוני, אלא על הגבול המערבי החשוך.

הישיבה שמציע הקבוצה, היתה צריכה ויכולה למלא פונקציה חשובה מאד באיזור בחשל זה מבחינת יידישקייט. איזור זה קולט עליה גדולה מרוסיה, שגם הוא זקוק לעידוד רוחני גדול, אלה תורות התורה וכאן יש להקים מבצרים.

איך אפשר להעלות על הדעת שאי אפשר להקים מקום תורה בארץ ישראל בכל מקום שהוא! להתנחל בכל שטחי ארץ ישראל — כן! להקים מפעלי תורה בכל שטחי ארץ ישראל — לא?!

הרב יעקב קליין

תשובה לשתי טענות

אני נזקק באיחור לידיעה שנתפרסמה ב„הצופה" (9.3.75) ובה שתי טענות על תזמורת רשות השידור ועל מנהלת חטיבת המוסיקה, הגב' מיכל זמורה-כהן: שהיא סרבה לבטל חזרה בט' באב ולא דאגו לצרכי שמירת שבת וכשרות בסיור התזמורת בחו"ל.

התשובה, על שתי הטענות כאחת, פשוטה: להדיים.

בט' באב לא היתה חזרה של התזמורת, וזה על פי החלטתה של הגב' זמורה-כהן בלי שום צורך בהתערבות מבחוץ. מה שנוגע לסיור התזמורת בחו"ל: שלושה מבין חברי התזמורת, שהם שומרי מצוות, ביקשו לשחררם מהשתתפות בסיור, מתוך חשש שיבואו לידי חילול שבת ויקשה עליהם לשמור כשרות. אף על פי שנעשו כל הסדורים הדרושים, שלא תחלל התזמורת שבת ושיהיה לחבריה אוכל כשר, ניתן לשלושה מבוקשם. חבר תזמורת רביעי, שאף הוא שומר מצוות, הצטרף לסיור עם רעייתו, והוא מעיד שסדורי השבת והכשרות עמדו במבחן.

אורי אבנר
יועץ למנכ"ל רשות השידור

רעיונות להסברה

לעניין הפליטים: 99% אחוז של ערבים לא שיקמו אחוז אחד פליטים מאחיהם, שהפכו לפליטים באשמתם שלהם, על שפלשו לארץ ישראל בניגוד להחלטת האו"ם. חמישה אחוזים של יהודים קלטו ושיקמו בתוכם מעל 20 אחוז מאחיהם, ובכללם מאות אלפים של פליטים ממדינות ערב.

לעניין הסבל: שיכלנו בשואה מעל 33 אחוז מעמנו חפים מפשע. (על מרצחים מן הסוג אין לומר כי שכלו) באשמתם וביחוד באשמת המופתי שלהם נהפך אחוז אחד מהעם הערבי לפליטים.

לעניין המשטרים: ישראל מדינה דמוקרטית אמיתית יחידה בכל האיזור. מדינות ערביות מקיימות משטרים לא דמוקרטיים מפגרים ועל אף שהן עשירות הון עתק מפנים הערבים חלק חשוב ממשאביהם למלחמה (לא בעבורה ולא בעוני) בעם שלא צפויה להם ממנו כל סכנה.

לעניין נקיטת עמדה בעבר ובהווה: הערבים נקמו כמעט ולא לחמו בגרמנים אלא להיפך. הערבים הם שהדיחו ומדהירים את הרוסים לאיזור.

לעניין ויתורים: לוותר צריך לא זה שמאיימת עליו סכנה לקיומו אלא זה שלא צפויה לו סכנה. לוותר לא יכולה מדינה שהיא קרבן לרוצחי ילדים כלי הגנה, באביבים, קרית-שמונה, מעלות, נהריה, בית שאן ועוד. לוותר צריכים אלה המשופעים בהון עתק מסחמנות נפט, המשופעים בטריטוריה עצומה וכו'.

ג. רחמן
תל אביב

למתנחלים בעם

(לאחר המצעד ביהודה ושומרון)

עם שחר השכימו / עם זמלי הסידור / הגיע הזמן למלא / להבן ולהתהלל על הארץ.

אחיכם הבני לרעיון ולמטע / לרוח ולאמונה / אתנה כתף לכתפיכם / והגלי עם רגליכם.

ותחזקנה רגליכם, כאשר אתם ביריחו, במעלה אדומים ובסבב. אל יפול רוחכם צעירים וצעיר לבשר נא-עת, לעזרת העם בישו עוד הדרך רבה עוד רבה [illegible] כי אין תקוה ליונה בצפרני [illegible]

אשאב חיים ושמחה / אקרא וברכה / לבי רץ על התנחלו / לבי נפתח לרווחה.

אומרים יש מאמינים בעם. היכן אם לא פה. / אומרים אמיצים בישראל / והיכן, אם במתנחלים.

אנשי אמונה, עמי שלום / חייהם בשטחים, / צבועי [illegible] ההתנחלויות / ממעטי דרישות תפארת. / לבבם כהיכל הקודש / נשקבם כרימוני הספר. / אם שומרים הנאמנים / לבריה יונה עם

אחד המתנחלים

קו של החרמה?

מפלגות שלהן עתונאים, בועד המינהל החדש של רשות השידור:

בגין מפ"ם, עתונאי; בגין ליברלים, עתונאי; בגין אחדות העבודה, עתונאי.

ואילו המפד"ל, שבה ותיקים וצעירים, מהם הראוי תכלית לייצגה בועד המנהל, דיה היו עסקנים: היא, פשוט, [illegible] את העתונאים שבמפלגתה על-פי שאין כמותם [illegible] ענייני הקשורות.

מדוע החרמה זו? [illegible] הסיעות שבידן הנהגת המפד"ל קשו למצוא עתונאי שהוא למהדרין מבחינה סיעתית.

אין בדברי שמץ-קונה לגבי שמחה פרידמן, איש [illegible] בנבחר לוועד המנהל [illegible] לכך. באתי רק לציין תופעה [illegible], תוצאה של הקו [illegible] קשה, החרמת חברים [illegible] שהם ראויים להם לפי כשרונם ונסיונם.

מבטלים סעודת נשר בישראל

בזמן האחרון נתפשט המנהג ברוב החתונות, שמכבדים את [illegible] ב„כורך" של סנדוויץ' [illegible] להם ואחיכה בקניק, ורוב הם מקיימים „חטוף ואכול", בלי ידים, בלי ברכת המוציא, ברכת המזון, ואוכלים את [illegible] כאכילה גסה של גוים, וזה [illegible] גסה זו בלי שום ברכה. [illegible] הזה תופס מקומו של סעודה של נשואין כדת של תורה.

אני מבקש מכל בעלי [illegible] הישובים ומכל ראשי [illegible] להיות, להתאמץ לבטל מנהג של „כורך" זה, וליתן הוראה [illegible] הגולמות שמסדרים שם [illegible] יש לבטל „כיבוד" זה שהוא [illegible] גדול לרבים ושלמים [illegible] ועל ידי זה יחזירו לתקנו בהדר קודש של סעודת [illegible] כשאוץ כמנהג אבותינו [illegible] דורות.

הרב מנחם [illegible]
ירושלים

מפגש קירוב לבבות בין עולים וותיקים

בימים אלה של תלונות על קשיי קליטה ועל חוסר קשר בין הישראלי הממוצע לבין העולה הרגיל, נעשה מבצע של הפגשת ישראלים וסטודנטים, עם עולים יוצאי ארצות שונות בסמינר משותף משך חג הפסח.

המבצע נעשה ביזמת הרב ד"ר יעקב וינשטיין, יו"ר ההנהלה הארצית של איגוד עולים דתיים ויו"ר ההנהלה של „רמות שפירא", ובעזרת דוד גרוסמן ממחלקת העליה של הפועה"מ. במפעל זה השתתפו גורמים ציבוריים שונים, וביניהם משרד הקליטה, מחלקת העליה של הסוכנות, חברות קליטה, משרד הדתות, דור ההמשך בתנועה הציונית, מינהל הסטודנטים בראשות הרב א. אביחיל, המחלקה לתרבות תורנית של משרד החינוך, מחלקת העליה והקליטה של „הפועל המזרחי" ועוד.

כמאה וחמישים עולים וישראלים בקשת גילים רחבה נהנו משבוע הפסח ברמות שפירא, אשר היה לחוויה בלתי נשכחת לכל משתתפיו והביא לקירוב לבבות בין עולים וישראלים.

תכנית המפגש כללה סדר פסח שנערך ע"י הרב ד"ר י. וינשטיין, שהשתתפו גם בתכנית מגוונת של הרצאות, שעורים, סימפוזיונים, שיחות הדינים בניהולו של הרב אהרן אביחיל. הרצו גם הרב פרופ' אהרן ספירא, הרב יצחק פייגנבאום, פנחס ורטמן, ד"ר משה ריגר, דב גינזבורג ועוד.

ההרצאות דנו בנושאי הגאולה, באמונת היהדות, בבעיות אקטואליות של המדינה, יחסים בין דתיים וחילוניים ועוד. לא נידונו במתכוון היחסים בין עולים וישראלים, אלא בעצם השהות בצוותא שברה מחיצות והביאה לקשרי חברות וידידות אשר ללא ספק, יתרמו להבנה הדדית וקירוב לבבות אשר נוצרו על ידי הנסיון המוצלח הזה. התכנית כללה גם טיולים בעלי אופי חינוכי, כגון הכרת גוש עציון — עבר, הווה ועתיד. בעזרת המחלקה הדתית של הקק"ל נערך ביקור במפעלי הקק"ל באיזור הרי יהודה וכן סיורים במקומות הקדושים ובאתרים שונים בירושלים.

נוסף לאלה, התקיימו פעולות חברתיות, מסיבות חג ותכנית לימודית מיוחדת של שירת הים.

על כל אלה יש להוסיף את הצוות החינוכי והאדמיניסטרטיבי של רמות שפירא, אשר לא חסכו כל מאמץ להשביע את רצון המשתתפים ותרמו רבות לאווירה הנעימה ששררה במקום.

את רגשותיהם של המשתתפים ביטא היטב הרב פייגנבוים, שבדברי הסיכום עמד על הצלחת המפעל וקרא למארגנים וליוזמים להמשיך לעתים קרובות יותר במפעלים מסוג זה.

בית-כנסת ייחנך באופירה

בית הנתיבות ליד מנזר כנסת קתרינה, ישלם בסוף הקיץ — נמסר בסיור ועדת העבודה של הכנסת בראשות יו"ר הועדה, הגב' ש. ארבלי אלמוזלינו.

בסיורם נפגשו חברי הועדה עם נציגי היישובים בביצות הדי-זהב ר' שמעו מפיהם על הצרכים להשלמת הסידורים הנדרשים [illegible], כפי שנמסר, ישנם מועמדים להתיישבות ביישובי האיזור ויש להשלים את בניית יחידות הדיור המתוכננות כדי לקדם את קליטת המועמדים להתיישבות.

בית כנסת ייחנך באופירה תוך שבוע שבועיים, הודיע בסיור ר' אבנר אלוני ראש המינהל לפיתוח בדרום שלמה.

בין היתר, מסר מר אלוני, כי בחודשים הקרובים יוכרז על מפעל „בנה ביתך באופירה". הפרסום הודעה לציבור על 140 מגרשי בנייה. זכות בכורה ניתנת למועמדים שיתחייבו לגור במקום [illegible] משפחתי היחם.

ועדת העבודה של הכנסת נועדה עם נציגי המתיישבים באופירה ושמעה מפיהם על הצרכים לביסוס ההתלבות התושבים במקום.

ועדת שרים אישרה המשך הפעלת מכרות הנחושת בתמנע

ועדת השרים לענייני כלכלה, החליטה לאשר המשך הפעלת מכרות נחושת תמנע בע"מ, תוך צמצום פעילות החברה עם מצבת עובדים של 700 איש ותוך שינוי מערכת השכר וההנהגה בתמנע.

הוחלט להעמיד לרשות חברת תמנע אמצעים כספיים מתאימים לכיסוי הגרעון הפיננסי בשנים 1974/5 ו-1975/6.

הוועדה הסמיכה את שר האוצר ואת שר המסחר והתעשיה לקבוע את הסכום, המהות, המקורות והתנאים של אמצעים כספיים אלה, בהתחשב בתכנית העבודה של החברה. הצוות הבין-משרדי שמונה בזמנו ע"י שרי האוצר והמסחר והתעשיה, יציע לשלב את ההסדרים הנ"ל. כמו כן יבחן הצוות הצעות אשר הועלו בעת הדיון ע"י שר התחבורה בדבר קידום בפרוייקט שדה התעופה הבין-לאומי באילת וכן יבחן אפשרויות עבודות תוך אחרות.

ובמה היקף הסיוע להשקעות במיוחד באזורי פיתוח

כמו כן, החליטה ועדת השרים לענייני כלכלה, בעקבות החלטת הממשלה, אשר אימצה את המלצות ועדתו של פרופ' ח. בן-שחר, להבטיח את היקף הכולל של הסיוע הניתן להשקעות הון ולפיתוח התעשיה, במיוחד באזורי פיתוח.

ועדה תעבד מבנה מפעל ההזנה בבתי הספר

מאת סופרנו בתל-אביב

ועדה משותפת לוועדת החינוך של המרכז לשלטון המקומי ומשרד החינוך יעבדו את מבנה מפעל ההזנה לשנת הלימודים הקרובה. על כך הוחלט בישיבה שהתקיימה בתל-אביב בהשתתפות נציגי הצדדים.

הוועדה המשותפת תגיש המלצותיה לשר החינוך והתרבות וליו"ר המרכז לשלטון המקומי תוך חדשיים, כדי שיוכלו ליישמן בהתחלת שנת הלימודים. הוועדה תבחן את מפעל ההזנה בכמה מישורים.

שיפור ביחסי ירדן — סוריה

מאת סופרנו לעניינים ערביים

חוסיין, מלך ירדן, קיים בימים אלה ביקור חטוף בסוריה ונועד, בין היתר, עם הנשיא חאפז אסד. ביקור זה, משתלב בפעולות שונות שנעשו זה מכבר לשיפור היחסים בין שתי המדינות.

חוסיין, שבמהלך כל השיחות המדיניות בשאלת המזרח התיכון, נפקד מקומו — עושה מאמצים להעלות את יוקרתו ולשפר את מעמדו בעולם הערבי. בדברים שנשא השבוע בפני סטודנטים ומרצים באוניברסיטה הירדנית, אמר חוסיין, בין היתר: „אתם יודעים את כל אשר עבר עלינו בשנים האחרונות בסבל רב. אולם אנו הצבנו לעצמנו מטרה, במיוחד בתחום הצבאי. בעבר עמדה לרשותנו מידה מסוימת של עומק: שתי גדות הירדן ביחד. המערכה ב-1967 פרצה ונסתיימה במהרה. על כן רתמנו, ואנו רותמים, את כל מאמצינו לבניית כוחנו העצמי עד למקסימום האפשרי, כדי שנוכל לעמוד איתן בפני כל הפתעה, כך שנוכל להשפיע או לבלום מעשה תוקפנות כלשהו. אם אחינו יוכלו לסייע לנו, אנו ניתן להם את האפשרות לכך כדי שיהיה להם הכבוד לתרום תרומתם ע"י עמידה יחד אתנו מול התוקפנות. התכנון זה, למרות כל מה שעברנו וסבלנו, עלה בידינו להגשים קרוב ל-90 אחוז ממנו ונותר לנו אך מעט".

במשך דבריו אמר כי „יש לנו נקודות חולשה. ייתכן שקשיינו העיקריים הם חומריים, והם עדיין כאלה, אולם בכל זאת, אני אישית עושה מאמץ מקסימלי, במיוחד בימים אלה, במישור המולדת הערבית, כדי לקבל בהשאלה או למלא בדרך כלשהי את החסר וזאת למען נוכל למלא את צרכינו העיקריים ואז תהיה תמונה שלמה. אנו משיגים בביצוע תכניותינו ארוכות הטווח. הדבר לו אנו זקוקים כדי לסגור את האויר שלנו ולשמור על כוחותינו, כך שיהיה משענת זה לזה, הם אותם פירורים קטנים שיש בהם כדי לשנות את התמונה מן השורש. אני חותר להשיג מטרה ואני מקווה להצליח, מה עוד שמרבית הנתונים קיימים כבר בעולם הערבי".

יש לזכור, שדבריו על מילוי החסר ל„השלמת התמונה" מתייחסים גם לשיחות שניהל בדמשק.

העתון הירדני „אלראי" כותב, כי ביקורו של חוסיין בסוריה ושיחותיו עם אסד, אינם אלא תחילה פעילה ירדנית היוצאת מתוך המצב החדש, שמטרתו להגשים תיאום ערבי מקסימאלי ביותר, והבנה עם „האחים" על אודות מה שצריכה להיות העמדה הערבית לגבי כל בעיה או נושא שיעלו על הפרק. העתון מוסיף, כי חוסיין, שבביקורו בסוריה קיים שיחות עם מנהיגיה, חושב ברצינות להמשיך פעילות זו, כדי לכלול הרבה מן „המדינות האחיות", ואח"כ מספר מדינות בעולם. עוד כותב „אלראי", כל זה מה שמניע את ירדן, ובשני התחומים — הערבי והבינלאומי — היא מרגישה את האמונה, שלא ייתכן שהמצב יישאר קפוא כפי שהוא. העתון מסיים וכותב, כי אין מנוס מליזום ולפעול, בין אם בדרכים מדיניות, או „בכל דרך אפקטיבית אחרת".

„אלדסתור" כותב, כי ביקורו החטוף של חוסיין והשיחות שקיים עם אסד, „אשר נסבו על המצב הנוכחי באיזור והיחסים הידידותיים בין מדינותיהם, הינם בבחינת צעד חדש וחשוב בתיאום ובקביעת העמדה הערבית בשלב העדין הזה, אותו עוברת הבעיה הערבית".

הקשר הטלפוני של הייכל עם „אל אהראם"

מאמר המערכת של העתון הלבנוני „אל-חואדת" הוקדש לנושא ההעברות והמינויים האחרונים בקרב עורכי העתונים במצרים ובו נאמר, בין היתר: במינוי של אחסאן עבד-אל-קדוס כיו"ר מועצת ההנהלה „אל-אהראם" והעורך ראשי של העתון וכן במינויו של עלי אל-ג'מאל כעורך בפועל אין משום חדשה מיוחדת. המיוחד בכך הם האמצעים שננקטו ע"י מוסד „אל-אהראם", המהווים צעד נוסף כדי לשים קץ להשפעתו הבלתי ישירה של מחמד חסנין הייכל על מוסד עתונאי זה, הנחשב בעיני שלטונות מצרים ככלי הסברה עתונאי ראשון הן בתוך מצרים והן מחוצה לה. אין זה סוד כי „מר הייכל לאחר שהועבר מתפקידו כיו"ר מערכת „אל-אהראם" לתפקיד של יועץ לענייני עתונות של נשיא מצרים, נשאר בקשר מתמיד עם בעלי ההשפעה ומתמיכיו ב„אל-אהראם" ע"י קו טלפוני המחבר ישירות את ביתו עם מערכת העתון. אפילו את משכורתו קיבל הייכל מ„אל-אהראם" ולא ממשרד הנשיאות וזאת נוסף לשתי מכוניות השייכות ל„אל-אהראם" ונמצאות בשימושו הפרטי המשפחתי.

מאז נתמנה הייכל כיועץ לענייני עתונות של נשיא מצרים, מספר „אל-חואדת", אין הוא מבקר במשרדו ב„פאבליק". דבר זה לא רק הוסיף לשמועות כי אם שכנע חלק מצמרות כי הוא חוזר ל„אל-אהראם". אווירה זאת של ידידי הייכל, בנוסף לריב בין הסיעות ול„שיתוק" בתוך „אל-אהראם", הביאה לירידת רמת העתון ובשל כך לירידת ההפצה, בזמן שתפוצת „אל-אח'באר" ו„אח'באר-אליום" כמעט הוכפלה. הנשיא סאדאת קרא לידידו אחסאן עבד-אל-קדוס לבוא לאסואן ביום 9.4.75 ומסר לו על החלטת מינויו כיו"ר מועצת ההנהלה ועורך ראשי של העתון בנוסף להשארת אחמד בהאא אל דין כעורך ראשי גם כן, בדומה למצב ב„אח'באר אל-יום", שם תפקיד העורך הראשי מורכב ממספר עתונאים. עבד אל-קדוס התנצל על קבלת תפקיד זה אחרי מלחמת אוקטובר, כדי שלא ייאמר כי לקח את מקומו של הייכל. כאשר הגיעו ידיעות אלה לעלי אמין בהיותו באסואן, הגיב כי כעת הסתיימה תקופה אחת והחלה תקופה חדשה, הוסיף כי תקופת העתונאי היחידי הסתיימה במצרים.

ומסיים העתון: האם נכון הדבר כי אכן נסתיימה? האם ינותק הקשר הטלפוני הישיר בין ביתו של הייכל לבין „אל-אהראם"? האם משכורתו תשולם מנשיאות הקהיליה ולא מקופת העתון? אלה הקוראים בימים אלה את עתוני לבנון, טוענים, כי המערכה של הייכל הועברה לביירות.

לבנון סיפקה כמות גדולה של סבון קלוקל לצבא המצרי

מצרים מחתה על כך שקיבלה מממשלת לבנון בשי משלוח של סבון קלוקל. אחד השרים הלבנונים קיבל אגרת מעמיתו המצרי, בה הודה לו קודם כל על יוזמתה של ממשלת לבנון. לאחר מספר שורות רמז שהאחראים המצריים התרגזו על ששי זה אינו ראוי לשימוש ועלול להזיק לבריאות הציבור. השר הלבנוני היה נבוך והחל לשאול את הפקידים הבכירים במיניסטריון שלו אודות השי ונסיבותיו.

תדהמת השר היתה גדולה כאשר נודע לו כי המיניסטריון הקודם החליט להעניק לכוחות המזויינים המצריים שי — כמויות עצומות של סבון קלוקל, אשר הוכח כי השימוש בו מזיק ועלול לגרום למחלות מסוכנות. השר קיבל מידע, כי שר כלכלה לשעבר אישר קנית כמות הסבון הנ"ל בלחץ מקורות בעלי השפעה רבה והגשתו כשי לצבא המצרי. המדינה שיצרה את הסבון סירבה לשווקו בשל היותו קלוקל. אחד הסוחרים הלבנוניים קנה את הסבון במחיר נמוך ביותר, בידעו שהוא מקולקל. כאשר סירבו החוגים הנוגעים בדבר להרשות הכנסתו לשווקים הלבנוניים, הצליח הסוחר למכור לממשלת לבנון וזו החליטה להעניקו לכוחות המצריים. סוחר זה הרויח בעסקה זו יותר ממיליון לירות לבנוניות.

שר הכלכלה איים לגלות את נסיבות המקרה.

בעיית פנים — במועצת העם המצרית

בפגישתו עם חברי מועצת העם המצרית ענה ראש הממשלה, ד"ר חג'אזי, על שאלות הצירים סביב ענייני פנים: איסור העבודה ביותר ממשרה אחת: ד"ר עבד אל מנעם חיזבק ביקש, שהאיסור לא יחול על מרצי האוניברסיטאות המסייעים, למשל, בייצור תרופות. חג'אזי אמר, כי אין הוא מתנגד, שהמצרים יסייעו בייצור, אך בתנאי, שאיש מהם לא יעסוק בעשר חברות בעת ובעונה אחת.

שוק שחור, מזון ותזונה: חיזבק ביקש שחלוקת מצרכי מזון בבנות תיעשה דרך צרכניות בלבד ושכל צרכנייה תהיה אחראית על האספקה למספר צרכנים. חג'אזי העיר בהקשר זה, כי כיום ישנן סחורות בכמויות גדולות הן בקואופרטיבים והן בשוק הפרטי, אבל בכל זאת ממשיך השוק השחור למלא את תפקידו. הוא הדגיש שיש להקפיד על השימוש בפנקסי המזון ובדרך זו לעקור את השוק השחור. הבטיח לערוך רוויזיה בעניין הסובסידיות.

בשר ומספוא: הציר אללה בליע אמר, כי מוסד הבשר חייב לשים דגש על גידול עגלים. ראש הממשלה הבטיח בהקשר זה, שהממשלה תייצר תוך שנה זו 1.3 מיליון טונה מספוא במקום 600 אלף טונה ותפתור בדרך הזאת את בעיית המחסור של בשר. כן הבטיח לעודד את גידול הכבשים לבשר, גידול ירקות בחוות הממשלתיות ופיתוח ענף הדייג וגידול כותנה על שטח של 1.2 פדאן.

ליקויים במינהל: הציר אבראהים אל-קיצ'י התלונן על הפיגור בפיתוח מחוז קנא ושתכנית התעשייה בו הן מועטות. על כך ענה חג'אזי, כי הדבר יידון במסגרת תכנית 1976-80 בה הותווה תכנית לכל מחוז. הציר שאל מדוע לא יערכו חברי הממשלה ביקורי פתע במחוזות ואין הממשלה עומדת בהתחייבויותיה בעידון? על כך ענה חג'אזי: „אני מקדיש את רוב זמני לבדוק אם התחייבויות הממשלה אכן בוצעו. פרסמתי בהקשר זה, פקודה המחייבת כינוס ועדה חודשית בכל מחוז, בה ישתתפו מושל המחוז, הגופים האחראים בו, חברי מועצת העם ומועצת האזור וזאת כדי לדון בבעיות המקומיות ובעיות הציבור. השבוע השעיתי את מנהל שדה התעופה אסואן מתפקידו בשל היעדרותו ממשרדו בשעות העבודה".

מחסור של מים בבתי מגורים: הציר זכריה לוטפי אמר כי לשכונת אלחואלה בהליופוליס לא מגיעים מים כבר 15 יום. הוא ביקש מראש הממשלה להוציא פקודה צבאית שתחייב כל בעל בניין מגורים של יותר מחמש קומות להקים בו מיכל מים. חג'אזי הטיל על עבד אלפתאח עבד אללה לבדוק את הנושא. הציר מחמד רשואן העלה את בעיית המצוקה בענף הבנייה וההוצאות הקבלנים.

מלוות ממקורות חוץ: הציר מחמד רשדאן שאל מה האמת בהצהרות הממשלה על מלוות ממקורות חוץ? חג'אזי אישר שכל ההכרזות הן נכונות והמלוות הם מסוגים שונים. חלקם נועד להשקעות, חלק למסחר וחלק לתקציב. מצרים זוכה בהלוואות משום שהעולם רכש את אמונה.

מחסור של אוטובוסים בקהיר: הציר רשואן כזן: „טרם הגענו בתחום מוטובציאל להסעת נוסעים בקאהיר לרמה של שנת 1952 ובעיר הבירה יש מחסור של 3000 אוטובוסים. חג'אזי ענה על כך, כי הממשלה ערה למחסור הזה והיא משתדלת להתגבר עליו עד סוף שנה זו.

משקיעים זרים: הציר צלאח תרפיך טען, כי מספר משקיעים באו לקאהיר, האיש לא קיבל את פניהם. על כך ענה חג'אזי, כי אלה הן שמועות מגמתיות וכי עד כה ניגשו 550 משקיעים. 200 מהם נתקבלו הצעותיהם, 60 נדחו והיתר בטיפול.

ביטוח הלאומי מבטח זכויות עובדים בפשיטת רגל

יל מחדש זה פועל במסגר־ הה לאומי ענף חדש — „ב־ זכויות עובדים בפשיטת רגל ויק תאגיד". מדינת ישראל זה בעולם בהנהגת ביטוח ר מסוג זה. שר העבודה מי־ נ. שיד דין משה בוטון, סגן ך השמאי של המוסד, למג־ יעה.

רת החוק החדש להבטיח את ז העובד במקרה של פשיטת של המעביד או פירוק חברה מעבידתו. הזכויות המובטחות רת הענף הן: חוב שכר עבו־ דה שהמעביד חייב לעובד ופיצויי פיטורין המגיעים לו מאת מעבידו. התשלומים שישולמו ע"י הביטוח ה־ לאומי לעובדים שמעבידם פשט את הרגל יוגבלו עד תקרה של 15,000 ל"י לכל שכר, כשבסכום זה כלו־ לים שכר העבודה ופיצויי הפיטורין. סכום זה צמוד לשכר הממוצע, לר־ בות תוספות היוקר.

באם קיים חוב של המעביד לקופת הגמל של העובד, ישלם המוסד ל־ ביטוח לאומי גם חוב זה, עד גבול של 1,500 ל"י עבור כל עובד. גם סכום זה צמוד לשכר הממוצע במשק ולשינויי המדד.

תשלום ישיר לעובד

הביטוח הלאומי ישלם את התש־ לומים ישירות לעובדים שמעבידיהם הוכרזו כפושטי רגל, אך התביעות יוגשו באמצעות המפרק ולאחר ש־ המפרק אישר את החוב. דין הקדימה של עובדים לקבלת חובות המגיעים להם מהמעביד לפי פקודת החברות ופקודת פשיטת הרגל, ממשיך לע־ מוד בעינו ואין הקמת הענף החדש במסגרת המוסד באה במקומו.

מקורות מימון הענף

לצורך מימון קרן זו ישלמו מע־ בידים בלבד, עשירית האחוז (0.1 אחוז) מהשכר הכולל של המובד. העובדים משוחררים מכל תשלום לקרן זו. גם מעבידים גדולים כמו המדינה, ההסתדרות או הסוכנות, שלגביהן כמובן לא קיימת כל אפ־ שרות של פשיטת רגל, חייבים ב־ תשלום זה לביטוח הלאומי. אין ספק שהחוק החדש יתרום תרומה נכבדה להגברת הבטחון הסוציאלי של ה־ עובדים, בעיקר בתקופה של זע־ זועים במשק.

פקיד במשרד הבטחון נעצר לחקירה

ד נוסף במשרד הבטחון נעצר ליום ג' בקשר לחקירת קבלת ת הנאה על ידי עובדי המשרד. ד הנוסף גבוה בדרגתו מן ה־ שכבר הובא ביום א' לפני שו־ יהל אביב ואשר נעצר ל־8 ימים. יה קשורה לפרשה מפעל „ה־

...בע התערבות ההסתדרות בסכסוך בנמל אשדוד

מאת סופרנו הכלכלי

ב"ל „כלליל", מר א. דברת, למזכיר ההסתדרות י. משל ו את התערבותו למען מניע־ יות המשבת בשל לחץ פו־ על אשדוד.

יותו למשל אומר א. דברת כי חודש ימים מונעים עובדי ה־ להעביר מכולות למסוף ובכך ירכים להשבתתו.

יף, שהינו מפעל משותף ל־ ול„ציים", עובדים בו 120 והם צפויים לפיטורין אם הי־ ההתנגדות להעברת מכולות ע"י פועלי הנמל. האחרונים זאת כחשש כי הדבר יפגע קה שלהם בנמל. העובדים ב־ הם ברובם עולים חדשים. ב־ הקמת המסוף הושקעו 20 מיליון ל"י. והוא פועל מזה כמה שנים. הוא הוקם בעידוד גופים ממשלתיים במטרה להמריץ את השימוש בכו־ לות וייעול עבודה זו. המסוף עוסק בקבלת מטענים מיצואנים והטענתם למכולות והעברת המכולות לנמל. עבודה דומה הוא עושה בקבלת מכולות עם מטענים יבוא ע"י פיצול המטענים והעברתם.

...די גניבות מנמל אשדוד — בדין

המשפט המחוזי דן השבוע נוסף בגניבות מנמל אשדוד. ו גלעד גלעדי דן לחמש מאסר את דניאל כביטן כי־ ב, אותו הרשיע בזיוף ב, והונות מזייף של אי־ וקים במטרה להעבירם כ־ מירפסה אל מחוץ לנמל. הנסמן עשה זאת יחד עם אחרים פנחס שושן תחכה אשר אף הם הואשמו בדין ופסט טרם נסתיים.

הדין כתב השופט גלעדי כי־ על סדרי השמירה בנמל אש־ תם הוא רואה לקויים. ככל ידוע, נושא זה לרבים ל־ ציין השופט, אלא שהללו ים להוריש, אם מתוך פחד תוך רשלנות או אי־רצון ל־ פעולה.

...בקר ההסתדרות מועמד לקדנציה נוספת

ה המכינה של מועצת ההס־ ציב החליטה פה אחד ביש־ נתמול להציע למועצת ההס־ לבוחר במבקר ההסתדרות שטנגר, כמועמד לקדנציה נו־ שבקר ההסתדרות. שטנגר הוא י היחיד.

30 שנה לשחרור

(סוף מעמוד 3)

בית החרושת במרחק של כ־ ילומטר. המשמר שמכר עלי־ ; כבד, ואסור היה אפילו ל־ את האף מתוך השורה ה־ ת. כל מי שרק ניסה לצאת ה מיד ירו בו. הקאפוס ליוו לעבודה ורצו להוכיח לאוב־ האחרות שהמוראל שלנו לא חסר לנו שום דבר. הכ־ והגו לשיר שירי לכת גרמ־ את השירים הללו חייבו אותנו ברבעים הפנויים בין משמרת זה. קטעים אחדים משיר לכת ד זכורים לי, ואת בגלל ש־ שפטים בשיר התכוון לזלזל יהודי. והרי השיר:

ינה היא הדרך למולדת,
כה רחוקה כה רחוקה
על יד המכוכב בכוף
היער שכן העיד הדיש.
פועל אמץ־הלב מהפש
את השבילות המשך לשם.
רחוקה היא הדרך למולדת
כה רחוקה כה רחוקה.
גדים משכבים לשם
ד אותם בדרך ליום סוף.
ים מכבים אותם

ובעולב שורות השלוה ות הללו ההישו את כוחנו היו בכל יום כאלה שנפלו כי לא יכלו להמשיך עוד. תרושת למטוסים היה ממוקם שר מתות לפני האדמה. הוא מלזא הקיטור 24 שעות בימ־ מתנות מסביב לבולקנהיים כוח אדם בשתי משמרות. מרת עבודה 12 שעות. גם אנו גו. שבוע עבדנו ביום ושבוע אלפי אסירים עבדו בבית ז, בתוכם גם לא יהודים, ש־ זר כלל מתנאים נוחים יותר. ים הוספקה העבודה לחצי הביאו את המרק או הדיסה. ד עמד בתור, הושיט את ה־ שלו וקיבל מנת מרק. בדרך יה מרק ירקות דליל, בעצם ם מרתחים. אם מזלך האיר ים ונפלה בקערתך חתיכת ו גזר, הרי מצאת מכיש אוצר. ז היו חמרי טעם, אפילו מלח ו בהם.

ארוחת צהרים שבנו לסב־ ועבדנו עד הערב, עד שה־ ז שלנו נגמרה. יצאנו החוצה, בו לנו השומרים, וצעדנו חז־ רנה. במחנה שוב היה מיסדר, אותנו והזרנו לצריפים. כל דבל פרוסת לחם עם ריבה רינה וקפה שחור. אחרי יום אחרי מתח גדול נפלנו על ה־ ". באפיסת כוחות, ותניסינו ל־ כה ליום הבא.

" בערב נשמעו צפירי האזע־ חיש שלי אתה חייב להיות . וכעשרים דקות אחרי זה רד סימן לכיבוי אורות. אסור . מחוץ לצריף ירו בו ללא כל ת רנות דקרית ידעו, כנראה, על קיום בית החרושת בבולקנהיים. כמעט לילה לילה פקדו המטוסים את הסביבה והפציצו את העיר בלי הרף. אולם בית החרושת היה ממוקם כל כך עמוק באדמה בתוך יער, שאפי־ לו פגיעה ישירה לא יכלה להרוס אותו. כל פעם שהמפציצים הופיעו, שמחנו מאד. וזה בשל שני טעמים: החשמל כבה ויכולנו לנוח כל זמן שההרעשה נמשכה; התפללנו ש־ הפצצות יפגעו בבית החרושת כדי שיפגעו במאמץ המלחמתי הגרמני למרות שגם אנו היינו יכולים להיפ־ גע. לא התחשבנו בזה כי רצינו שבנות הברית ינצחו במהרה.

היו הרבה אנשים שהתמוטטו, כי לאחר תקופה קצרה ומי לאחר תקו־ פה יותר ארוכה. למרות שהייתי מאד חלש, היה בי כוח נפשי חזק אשר עזר לי להתגבר על החולשה הגופנית. היתה לי התנגדות חזקה ללוחמה הפסיכולוגית שהגרמנים הפעילו נגדנו. לא איבדתי את ה־ תקווה שיבוא יום והם יפסידו במל־ חמה ואנו נקום בהם עבור מעשי־ הם הזדוניים. האמונה העמוקה ש־ נטעו בי בביתי באלוקים, בעם ה־ יהודי, ובגאולה הם אשר עזרו לי להתגבר על הגיהנום הזה.

קידוש השם בתקופת

(סוף מעמוד 3)

העיירה עמדו כבר ליד הבורות ש־ נאלצו קודם לחפור לעצמם, מוכ־ נים המוכנים ליהרג על קידוש־ השם. המרא דאתרא, הרב דניאל, ביקש ממלאך המוות, המפקד הגר־ מני שניצח על עבודת־רצח זו, ש־ ירשה לו להיפרד מעדתו. הנאצי הסכים לבקשה זו בתנאי שהרב לא יאריך יותר מדי בדרשתו האחרונה. הרב ניצל את הרגעים האחרונים האלה שניתנו לו עפ"י נס כדי לעודד את בני עדתו לקיים קידוש־השם כדין וכדת. הוא דיבר בנחת ובי־ שלווה כאילו היה דורש בבית־הכנ־ סת שלו ביום שבת רגיל בעיירה ד־ יובא. אבל כשארכה דרשת הרב הפ־ סיק אותו הרוצח וצעק עליו שיסיים כדי שיוכל להתחיל בירויות. בלי התרגשות ניכרת יותר מדי סיים ה־ רב את דבריו בזה הלשון: „יהודים יקרים! אכן הגיע הרגע שאנחנו מוכרחים לקיים מצוות קידוש־השם שעליה דיברנו, לקיים אותה למע־ שה! אני מבקש מאתכם רק דבר אחד, אל תהיו מבוהלים, קבלו ב־ שקט וכראוי גזר הדין הזה!"

ולגרמני המפקד האיום אמר ב־ פנותו אליו: „אני גמרתי, אתה יכול להתחיל!"

והנה מה שסיפרה במעמד של קי־ דוש השם על־יד קבר האחים של יהודי קידאן. היהודים כבר היו כורעים בתוך הבור שלהם, מוכנים למסור נפשם על קידוש־השם. ו הנה פתאום קפץ מתוך הבור קצב יהודי, סחב אתו את המפקד הגרמני ונשך לו את הגרוגרת עד שיצאה נשמתו הבזויה.

כששאלו את הרב שפירא, רבה האחרון של קובנא, איזה משני ה־ מקרים האלה עפ"י דעתו הוא עדיף ומשובח יותר, ענה הרב ואמר: אין עדיפות למקרה אחד על השני. אין ספק שלרבה של קאלם, הרב דניאל, הפרידה מעדתו בתוך דברי החצר־ רות על חשיבות מצוות קידוש־השם מתאימה ביותר, אבל אותו יהודי, האי גברא, שנשך את גרוגרת הגר־ מני, גם הוא קיים מצוות קידוש־ השם לכל פרטיה ודקדוקיה, לכל כוונותיה וכוונותיה, מכיוון שהיה בזה משהו של „קום ועשה" בפועל ממש. מובטחני — הוסיף הרב שפי־ רא — שגם הרב דניאל היה יכול לעשות בשעת הדחק מעשה קצב זה.

בספר הזוהר אנו מוצאים הגדרה זו: קודשא בריך־הוא, אורייתא ו ישראל חד הוא. אימרה זו מחייבת את כל היהודים לאהבת המקום, אהבת התורה ואהבת ישראל. כתוך ידיעה שרק אהבה משולשת זו הול־ מת לא רק את המחשבה היהודית, אלא גם מטרת העולם כולו היא. היא מלמדת אותנו כמו כן, שקידוש־ השם פירושו גם קידוש התורה וקי־ דוש עם ישראל בשום שהם מהווים שלושה אספקטים של ישות אחת.

(„ליד לתיבה הדתית" בהוצאת המחלקה לתרבות תורנית במש־ רד החינוך והתרבות)

יותקנו מזוזות בדירות לעולים

משרד השיכון הורה לחברות ה־ שיכון עמידר ועמיגור, הבונות שי־ כונים לעולים חדשים, לקבוע מזוזה בדלת הכניסה לכל דירה על חשבון משרד השיכון. זאת בעקבות פניתו של מנכ"ל משרד הדתות, מר דוד גלס, למנכ"ל משרד השיכון, מר דוד דינעל.

הסדר זה חל גם על דירות שכבר ניבנו ומשרד השיכון הורה לתת מזוזות חינם לעולים חדשים שכבר נכנסו לדירות ללא מזוזות. עתה מת־ נהלים דיונים בין משרד הדתות ומשרד השיכון להחלת ההסדר גם על התקנת מזוזות בכל חדרי הדירה.

הכשרה לנשים כמחליפות של גברים מגוייסים

יורחבו התוכניות להכשרת נשים במקצועות נבחרים לצורך מילוי מ־ קומם של בעלי מקצוע מגוייסים בימי חרום. רשימת המקצועות כו־ ללת עיבוד שבבי, מקצועות חשמל שונים לרבות חשמלאות רכב, עבו־ דות אחזקה של ציוד מכני, ומקצועות אמנסנאות. ההכשרה תינתן לנשים ש־ תוכלנה למלא מקומם של גברים, והן תוצבנה במקומות עבודה מו־ כנים מראש לכשתידרשנה.

אנשי מפתח

כן תוחש הפעולה להכשרת עובדים כמחליפים לאנשי מפתח, הן מקרב העובדים משוחררי גיוס במפעלים שב־ הם עובדים, והן של עובדים אחרים שייוצבו בעמדות מפתח במפעלים אחרים לפי הצורך. על כך הודיע אתמול מנכ"ל משרד העבודה, מר אריה גוראל, בישיבת הוועדה ל־ שירותי כוח אדם בשעת חירום.

מקצועות גבריים

המדריכים המתקנים של האגף ל־ הכשרה ולהשתלמות מקצועית ושל בתי ספר מקצועיים יתנו עדיפות גבוהה להכשרת מחליפות לבעלי מק־ צוע, ומחליפים לאנשי מפתח. נשים שביכולתן למלא תפקידים במקצועיים במקצועות גבריים כנ"ל, תתבקשנה לפנות אל סניפי האגף להכשרה ו־ להשתלמות מקצועית, או ללשכות העבודה על מנת להציע את עצמן להפקידים. עובדי המכון לפריון ה־ עבודה והייצור יעמדו בקשר עם המפעלים על מנת לתכנן ולארגן את הכשרת המחליפים לאנשי המפתח תוך הבהרה, כי מפעלים שלא יפתחו פעולה בהכשרת אנשיהם לא יהיו נשכרים לעת גיוס אנשי המפתח של מפעליהם.

סיבת התיסכול

אחת הסיבות לאי ניצול ההתנד־ בות של נשים רבות לעבודה ב־ מפעלים בתקופת החירום שלאחר מלחמת יום הכיפורים — התיסכול שנגרם לרבות מהן — היתה העוב־ דה, שלא היתה הכשרה מקצועית לעבודה המקצועית שנדרשה במפ־ עלים.

דיירים פונו מבנין שפרצה בו דליקה

במבצע בזק עלה בידי המש־ טרה וכבאי עפולה לפנות אמ־ יהם אתמול דיירי בית בן 7 קו־ מות בגבעת המורה, בו פרצה דליקה כתוצאה מדליפת־גז.

כתב עת"ם מוסר, כי הדליקה פרצה אצל משפחת חיון בקומה 4 בבית 300/10 בגבעת המורה, מן ה־ דירה החל לצאת עשן סמיך לעבר הדירות הסמוכות.

כבאי עפולה והמשטרה הוזעקו ל־ מקום. הם ניתקו את זרם החשמל והחלו לפנות את הדיירים. שני אנ־ שים שנפגעו מן העשן הכבד הוע־ ברו לבית החולים. אדם נוסף נחבלה במקום בחדרו, כתוצאה מהעשן.

עשור שני לפעולות „ניצן"

יוקמו מסגרות המשך לילדים אורגניים מגיל 12 ומעלה

מאת פתיה פרמי

בימים אלו מתחיל העשור השני לפעילותה של ארגון „ניצן" שמטר־ תו: הקמת מסגרות לילדים אורג־ ניים, הפעילות תעמוד בסימן הקמת מסגרות מיוחדות לילדים מגיל 12 ומעלה — על כך נמסר אתמול במסיבת עיתונאים ב„בית סוקולוב" בתל־אביב.

אם לפני עשר שנים היתה המשי־ מה הקמת מסגרות בכתות הנמוכות של בתי־הספר היסודיים, הרי שכיום המטרה היא: הקמת מסגרות בכתות המשך או ע"י הכוונה מקצועית, בהתאם ליכולתם של הילדים ולצרי־ כת שוק העבודה — מסרה גב' סוזי יהודאי, יו"ר האגודה.

צויין, כי ביה"ס הראשון שהוקם בת"א היה ביה"ס „מצדה" בהנהלתה של גב' ברכה פאלק, כיום קיימים ברחבי הארץ 6 בתי"ס בהם לומדים כ־1800 ילדים ב־160 כתות, בגני־ ילדים ובבתי־ספר מיוחדים ובכיתות משולבות בבתי־ספר רגילים.

בשבועות הקרובים יפתח כור — הראשון מסוגו המאורגן ע"י האגודה במלון גראנד־ביץ' בתל־אביב. ב־ אכסניית ההכנסות מקווה „ניצן" למ־ מן כשליש מתקציבה.

בעיית קליטתם של ילדים אלה במקומות עבודה רגילים ובחברה בכלל הינה קשה ביותר וכדי לשלבם בעבודה ובחברה יש להקים מסגרות המשך חינוכיות שתכללנה מרכזים לאיבחון ולהדרכה מקצועית בהם.

מר משה דרורי, מ"מ יו"ר האגודה מסר כי האגודה מסייעת כיום ל־ 1800 ילדים ב־160 כיתות. הכיתות הוקמו על ידי משרד החינוך והרשו־ יות המקומיות, כתוצאה מלחץ של הורי הילדים האורגניים, שהתארגנו ב„ניצן". האגודה מארגנת את הסעת הילדים לבתי הספר ומסייעת בסיוע כספי, יעוץ, הדרכה, מילגות וקייט־ נות לילדים ולהורים, שרובם באים משכבות נחשלות. כן מסייעת היא ברכישת ציוד עזר לכיתות ובייצוג מקצועי לשירותים פסיכולוגיים ו רפואיים.

קיבוץ לביא שובץ במפת התיירות בעלת הגוון הדתי

מאת סופרנו בחיפה

קבוצות תיירים מאורגנות מחו"ל, בעלות גון דתי, כמו צליינים נוצרים באמצעים של הכנסיות, מבקרות בקיבוץ לביא בגליל בהכוונתם של משרדי התיור והתיירות. הקי־ בוץ הדתי שובץ במפת התיי־ רות של קבוצות אלה, המעוני־ ינות בעיקר בסיורים בגליל על אתריו ההסטוריים ולביא הם מקבלים הסבר והדרכה על ישראל הדתית החדשה.

מנהלי בית הארחה בלביא, ג. רב־ הן ומ. פרטס מסרו כי השלמת האגף החדש, עם חדר אוכל מודרני ו־24 חדרים חדשים ברמה גבוהה איפשרו לקיבוץ לארח גם בתנאים מיוחדים קונגרסים בינלאומיים וסמי־ נריונים של מוסדות ציבור ומדינה. ביניהם התאגדות לחינוך מבוגרים שקיימה שבת עיון לחברות בחיפה הצפון, מקומות עבודה וכן המחלקה לחינוך תנועתי במפד"ל. קבוצת מדענים מכל העולם המשתתף בסמינר של המכון ליהדות ולמחשבה בה־ זמנה באוניברסיטת בר־אילן, שית־ קים הקיץ בלביא. גופים אלה מעונ־ יינים במסגרת ההווי המיוחדת של הקיבוץ הדתי. בלביא כיום 130 חב־ רים, מתוך למעלה מ־400 נפשות בקיבוץ, בתוכם חברי הכשרה הלו־ צית של בני־עקיבא בארצות הסקנ־ דינביות ואנגליה וכן גרעין נח"ל. מתושבי הציר.

ועדה ציבורית תבדוק את מצב ענף המשאיות

שר התחבורה, מר גד יעקבי מינה אתמול ועדה ציבורית בראשותו של רבאלוף (מיל.) צבי צור אשר תבחן את מצבו של ענף המשאיות. הועדה זו נתבקשה ע"י שר התחבורה להמליץ בפניו על המדיניות בנושאים הבאים:

יחסי הגומלין בין הרכבת לבין ענף המשאיות, לרבות הובלה במט־ גים ומכולות ומהנמלים ואליהם.

תנאי התחרות בין משאיות שבבע־ לות תושבי יהודה, שומרון ורצועת עזה לבין בעלי משאיות בישראל, על רקע תנאי הביקוש וההיצע במשק לשרותי הענף. הסדרי המחירים וה־ תעריפים בענף. דרכים לאפשרויות להתאמת היצע המשאיות להיקפי ה־ ביקוש המשתנים.

בנושא יחסי הגומלין בין הרכבת לבין ענף המשאיות נתבקשה הועדה להגיש את מסקנותיה עד 15.5.75 בעוד שלשאר הנושאים נתבקשה ה־ ועדה להגיש המלצותיה לא יאוחר מ־1.7.1975.

יצויין, כי הועדה תסתייע בעבו־ דה במשרד התחבורה, מועצת מובי־ לי המשאות, רכבת ישראל, רשות הנמלים, משרד הבטחון וכל גורם אחר כפי שתמצא לנכון.

חידוש רשיונות נהיגה של אנשים בגיל הזיקנה

מנהל שרותי נהיגה ורכב במשרד התחבורה נתבקש ע"י המנהל הכ־ ללי של המשרד, מר דן חירם, ל־ הציע הצעות שיבטיחו כי אנשים ב־ גיל הזיקנה, המבקשים לחדש את רשיון הנהיגה שלהם — יהיו במצב כשיר לנהיגה בבחינה בריאותית.

הצעות אלה תבואנה, כפי הנראה, לידי ביטוי ע"י יצירת קריטריונים לבדיקות רפואיות מיוחדות לפי ה־ צורך. זאת, בתיאום עם הגורמים ה־ רפואיים המרכזיים במדינה, וכן ע"י הגשת טפסים מפורטים על מצב ברי־ אות תקין של המבקש, וכיו"ב.

נלכדו פורצים בעקבות מירדף

תוך מירדף כלווה יריית אזהרה נלכדו אתמול לפנות בוקר שלושה באשדוד החשודים בהתפרצות לדירת מגורים בשכונת שמשון באשקלון. המשטרה מצאה במכונית של השלו־ שה רכוש בשווי של 20 אלף ל"י, שנגנב זמן קצר קודם לכן מדירתה של דסימה סטראסיבילי.

● **פקודת מעצר** ל־15 יום הו־ צאה נגד אברהם קראצי, מבאר שבע, החשוד באונס קטינה. ב"כ המשטרה טען בפני שופט השלום יהושע פל־ פל כי האיש אנס קטינה בחצר בית הספר מצדה בבאר־שבע לאחר ש־ איים עליה באולר. איש המשטרה ציין כי מחפשים אחר חשוד נוסף בפרשה אך זה טרם נעצר.

„עיר שעשועים" תיפתח בתל־אביב לקראת יום העצמאות

מאת סופרנו בתל־אביב

לקראת יום העצמאות תיפתח „עיר שעשועים" במגרשי התערוכה בצפון תל־אביב, על כך נמסר אתמול לעי־ תונאים.

צוין, כי החל מיום העצמאות ועד לחודש אוקטובר יהיה הלונה־פארק בעיר השעשועים פתוח לקהל כל־ יום בשעות אחר הצהריים והערב, להוציא את ימי ששי ושבת. ב„עיר שעשועים" זו הושקעו מיליוני לירות במתקנים החדישים. „המערב הפרוע". כמו כן יוצגו מספר תזמורות מגוונות, הבילוי מיועד לכל המשפחה.

מאסר שנתיים על סחיטה

מאסר שנתיים, מזה 8 חודשים בפועל, גזר בית המשפט המחוזי על ישראל ברכה, בן 21, מתל אביב, שנמצא אשם בניסיון סחיטה נגד עובדי מחסן גלידה ברחוב תוצרת הא־ רץ 13 בתל אביב.

שני נאשמים נוספים, שסייעו ל־ ברכה, אברהם שרעבי, בן 24, מתל־ אביב, ומשה שלמה, בן 24, מפתח תקווה, נקנסו ב־250 ל"י כל אחד או מאסר חדשיים תמורתם.

ילד מת מכוויות

ילד בן 5 מרפיח, עבדאללה מנסור, שנכווה קשה בבית הוריו בשבוע שעבר, מת ביום ב' מפצעיו בבית החולים בחו"ת"ת.

הילד נכווה כאשר אמו הרתיחה בסיר נפל בכיור מים ובעת הרתי־ חה נשפך הנמם על גופו של הילד.

● בקיצור

● שביתה שעמדה לפרוץ ה־ בוקר במפעל „חולה טכסטיל" בקרית שמונה בוטלה, לאחר התערבותו של יו"ר המחלקה לאיגוד מקצועי א. אברהמוביץ.

העילה להכרזת השביתה היתה פי־ טוריו של עובד בניגוד לדעת מוע־ צת הפועלים.

● סכום ההתחייבויות והתרו־ מות ל„פאונדישן" של ההסתדרות יגיע השנה ל־38 מיליון דולר — זאת מסר יו"ר הפאונדישן ד"ר סול שטיין ליו"ר מגבית ההסתדרות ישר־ אל קיסר.

● אליהו זושבק מבאר שבע, נע־ צר בחשד כי ביצע אורגיה מכים בביתו והחזיק כבוויה השד"ם. בפקו־ דת שופט השלום בבאר שבע יהושע פלפל, נעצר האיש ביום ב' לשבעה ימים.

נציג המשטרה טען בפני השופט כי החשוד נעצר כבר 4 פעמים בת־ קופה האחרונה בשל חשד לעבירות דומות וכי מעצרו דרוש לצורך אי־ תור מחבוא הסמים שבהם השתמשו כל המשתתפים.

כתיבה במכונה

תלמדי היטב ב־12 שעות

בבית הספר למכתיבי

רימון

ת"א, דיזנגוף 85, טל' 281985

שיטה עיוורת • פיקוח כמשלהי

מונה אופוטרופוס על קטינה המבקשת להתגרש מבעלה

צו למינוי אפוטרופוס על קטינה בת 17 מאשקלון אשר הגישה בקשה לגירושין מבעלה, ניתן על ידי מר ש. אלקיים, נשיא בית המשפט ה־ מחוזי בבאר שבע.

הצו ניתן לבקשת עו"ד אריה בריק, היועץ המשפטי של משרד הסעד. אשר ציין, כי הקטינה נישאה בהיותה בת 15 לבחור בן 17 לאחר שהרתה ממנו וקבלה היתר מבית המשפט להנשא לו. הקטינה טוענת כי עקב מכות שקבלה מבעלה ל־ אחר הנישואין הפילה את ולדה. ל־ אחר מכן נפרדו ועתה היא מבקשת להתגרש ממנו. כדי שאפשר יהיה לקיים את הדיון בבקשת הגירושין בבית הדין הרבני היה צורך למנות אפוטרופוס לקטינה ואיש ציבור מ־ אשקלון התנדב לתפקיד זה.

התנועה למען א"י השלימה קוראת להקמת ממשלה חדשה

„הממשלה שגילתה אחריות ל־ אומה בדחותה את הצעתו של ד"ר קיסינג'ר לכניעה לסאדאת, הוכיחה בה למעשה כבר למחרת היום, ע"י עצם הנכונות להמשיך בתהליך והביעה נכונות לוויתו־ רים מפליגים המסכנים את בטחון ישראל" — נאמר בהודעה הת־ נועה למען א"י השלמה אתמול.

בהודעה נאמר, כי „אנו נתונים תחת לחץ ללא תקדים של הממשל האמריקאי המודרך ע"י ד"ר קיסי־ נג'ר, שדוברי הממשלה כינוהו ידיד ישראל. לחץ זה מכוון לאלץ את ישראל לקבל את תכתיב הכניעה ל־ סאדאת. כדי שמדינת ישראל תוכל לצאת מן ההסתבכות שנוצרה ע"י הסכמתה של הממשלה לוויתורים מפליגים, המהווים עתה בסיס ללח־ צו של ד"ר קיסינג'ר, נחוץ שתוקם ממשלה חדשה, שאינה כבולה ל־ הסכמות לוויתורים אלה, שתודיע שלא תיכנע ללחצים, כי על כפות המאזניים עתיד ישראל ובטחונה".

ברוח הודעה זו על ישראל לבקש את ידידיה ברחבי העולם ובארה"ב להדיפת מדיניותו של ד"ר קיסינג'ר, כפי שהודפה לפני דור את מדיניותו של בווין", נאמר בהודעה.

נסיון סחיטה ואיום בנשק של שומר

המשטרה חוקרת פרשה בה הותקף שומר במפעל ביפו תוך נסיון סחיטה מבעל המפעל.

השומר עיסא שאפיק, התלונן אור ליום ב', כי לאחר חצות הוא הבחין ב־3 גברים שחדרו למפעל היציקר גדרות ברזל. הוא צעק לעברם אולם השלושה איימו עליו בתת מקלע ער־ זי ובאקדח. הם כבלו אותו בשר־ שרות למיטה וציוו עליו להודיע ל־ מנהל המפעל כי יביא 150 אלף ל"י עבורם תוך שבועיים, אחרת יאונה לו רע. הם נמלטו מבלי לגנוב דבר.

השומר השתחרר לפנות בוקר מ־ כבליו והזעיק את המשטרה. בחקי־ רתו טען, כי ה־3 היו בני מיעוטים והוא אף זיהה אחד מהם כתושב יפו.

מאסר שנתיים על יריות אקדח

מאסר שנתיים הטיל בית המש־ פט המחוזי בתל־אביב על גרשון מכנזיליה, בן 24, מיהוד, אשר פצע בירייה אקדח את חיים שאפי, מ־ יהוד, כתוצאה מסכסוך על מכירת פירות במרכז יישוב זה.

ב־3.5.74 נכנס חיים שאול לבית הקפה המקומי ושם פגש את הנא־ שם. בין השניים פרצה קטטה. אנ־ שים התערבו בקטטה זו, והנאשם עזב את בית הקפה בעוד שחיים שאול נשאר שם. כעבור זמן קצר חזר הנאשם לבית הקפה כשבידו אקדח שלוף ופתח באש על חיים שאול. אחת היריות פגעה ברגלו של חיים שאול.

בית הדין הרבני האזורי
תל אביב — יפו

תיק 7682/תשל"ה

מר שרגא פייבל ויגבדנר: דרכון 832212, הגב' איגדה לבית גנץ ת"ז 5354516, מבקשים מכב' ביה"ד הרב־ ני האזורי ת"א—יפו לאשר נשואיהם, שהתקיימו בעיר בני ברק בשנת ס"ו אלול תשל"ב, ע"י רב פרטי.

המזכירות

בית הדין הרבני האזורי
תל אביב — יפו

תיק מס. 7647/ל"ה

מר זוהקן יעקב ת"ז 1686355 מב־ קשת מכב' ביה"ד הרבני האזורי תל אביב — יפו לאשר את גרושיו מהגב' זולטן כריה, שהתקיימו בעיר רוכנ"ה, בשנת 1973.

המזכירות

בית הדין הרבני האזורי
תל אביב — יפו

תיק מס. 7655/תשל"ה

מר משה עוזאל ת"ז 747798 מב־ קש מכב' ביה"ד הרבני האזורי לתל־ אביב — יפו לאשר את גרושיו מ־ הגב' אביבה קני, שהתקיימו בעיר אר"ה בשנת 1974.

המזכירות

בית הדין הרבני האזורי
תל אביב — יפו

תיק מס. 7664/תשל"ה

מר משה כהן ת"ז 0842112, הגב' אילנה שם טוב ת"ז 590901/1 מב־ קשים מכב' ביה"ד הרבני האזורי ת"א — יפו לאשר נשואיהם, שהת־ קיימו בעיר אשקלון בשנת 1954, ע"י רב פרטי.

המזכירות

במשפט ראשי „ורד"

התפתח דיון ממושך על דרך רישום כספי הלקוחות במאזן החברה

השאלה אם כל הסכומים שהגיעו מלקוחות בעד „עבו־ דות בתהליך ביצוע", יש להכ־ ניסם כמו שהם למאזן, במקו־ ם לסכומים לחובה, שמוכנ־ סים בגין ההוצאות שנעשו בפועל — או שמא יש להס־ תפק רק באותם סכומים שנת־ קבלו כבר למעשה — זו הי־ פלוגתא שמסתובבת כציר עליו יסובו הדיונים במשפט ראשי „ורד".

הדבר בלט בבית המשפט המחוזי בתל־אביב ביום ב', יומו השני של המשפט, כאשר מי שהיה מנהל ה־ חשבונות הראשי ב„ורד" במשך כל שנה קיומה של החברה (מ־1968 ועד להפסקת פעולותיה ב־1972) ישראל רם, נקרא למסור עדות כעד יוזיר מטעם התביעה.

על ספסל הנאשמים יושבים היה בניסון זאב קריב, בן 55, יו"ר מוע־ צת המנהלים של „ורד", מנכ"ל יורדי כרמל לנצם, בן 47, וגזבר ומנהל אגף הכספים בחברה שבתאי שומי, בן 57.

בהשיבו לשאלת התובע, עו"ד א. שדר, סגן־בכיר ראשון לפרקליט מחוז ת"א מסר העד, כי עוד היום הוא ממשיך לטפל בעניינים הנוגעים לחיסול „ורד", שכן פעולת, במסגרת „מקורות" יחידה מיוחדת שעיסוקה חיסול עניני ורד. עוד הוסיף, בהשי־ בו לשאלה, כי הממונה הישיר עליו היה מר שדמי.

בעדותו, בפני השופט המחוזי דב לוין, הסביר העד כי „ורד" עסקה בפיתוח עבודות מים ועבודות קבל־ נות שונות בחו"ל, בארצות בהן היו לחברה אם סניפים ואם חברות שות־ פות. החשבונות התנהלו בחו"ל על־ ידי מנהלי חשבונות שמסרו דו"חות כספיים. מנהלי החשבונות היו לרוב ישראלים. בארצות דרום־אמריקה היו רואי־חשבון מקומיים המאזנים נערכו בשפות של אותן ארצות.

הוא עצמו, אמר העד, „לא נכנס־ תי לענייני המאזן אלא בעניני רווח והפסד. את כל הסיומות של רווח הפסד היה העד מוסר למועצת ה־ מנהלים ולמנהלי „ורד".

החשבונות הראו על הפסדים

העד אישר כי היו מסמכים חשו־ בונות שהוא היה זה שערך אותם הם לא הובאו לידיעת רואי־החשבון הללו נחשבו כפיסות פנימיות לה־ נאשמים קיבלו אותם. היו בין החש־ בונות גם כאלה שהראו על הפסדים.

לשאלה מי קבע ב„ורד" איזה מס־ מכים להביא לרואי־החשבון, ענה העד, כי קשה לו להצביע על מישהו מיוחד שאמר לא להעביר את המס־ מכים לרואי החשבון, אך היה ברור שלא צריך להעביר לרואי החשבון את כל המסמכים „כי הם היו מזי־ קים, נגיד ככה". חברי ההנהלה ידעו זאת.

העד סיפר, כי ערך דו"חות רווח והפסד לפברואר 1970 ולמארס 1970, וזאת לפי בקשת ההנהלה, שביקשה לדעת את מצב החברה. „הם ביקשו ממני תמונה נכונה על המצב", — אמר מר רם.

בתשובה לשאלה אמר העד, כי כל עוד היו קיימות „עבודות בתהליך", עוד היה אפשרי שיגרמו להקטנת הפסד או לרווח, לכשיסתיימו.

לשאלת התובע שדר, איזה אחוזים מ„עבודות בתהליך" אפשר להכניס למאזן, אמר הפל, כי יש שיטות שונות כמו שיטות לפי פרוגרסיביות העבודות או ביצוע מסויים של 66 אחוז של העבודות.

השופט דב לוין העיר, כי כפי שהוא מתרשם, הרי ענין „עבודות בתהליך" הוא הציר שעליו סובב המשפט.

נכנסו סכומים לא ריאליים

התביעה טוענת שכנגד השקעות בעבודה ובחומרים שנעשו „בעבו־ דות בתהליך" הכניסו מנהלי „ורד" במאזנים סכומים מופרזים כבספים ש„ורד" עומדת לקבל בעד ביצוע עבודות, בעוד שידעו כי סכומים אלה אינם ריאליים ולמעשה יקבלו בהרבה פחות. הכנסת סכומים מנופ־ חים למאזנים היא שגרמה למאזנים להצביע על רווחים במקום לגלות הפסדים.

סניגורי הנאשמים, עורכי הדין י. סוניק, י. אדרת ושלמה תוסיה־כהן, טוענים, כי ערך „העבודות בתהליך" (כלומר עבודות שלא נסתיימו) שווה כסף. „ורד" הגישה תביעות נגד המעסיקים אותם (כלומר בשביל אלה שביצעו את הפרוייקטים). חלק מתביעות אלו של „ורד" אושרו על־ ידי המעסיקים ועל חלק אחר של התביעות התנהל ויכוח. „ורד" הכ־ ניסה למאזנים רק 60 אחוז מערכם הנומינאלי, ובמאזנים זה משתקף אפילו בפחות.

הסניגורים מצביעים על הוויכוח הקיים בין רואי חשבון וכלכלנים על הכנסתם של סכומים במסגרת „עבו־ דות בתהליך".

תל־אביב

אזכרה לקדושי מינסק והסביבה

ביום השואה והגבורה בשעה 6, יתקיים ערב זכרון לקדושי השואה של מינסק וסביבתה, בבית הסופר, רח' קפלן מס' 6, תל־אביב. בתכ־ נית: פגישת עולים ותיקים, סיפו־ רם של שולים ואזכרה לקדושים.

אסיפה כללית של חברי אגודת העתונאים בתל־אביב

חברי אגודת העתונאים בתל־אביב מוזמנים בזה לאסיפה כללית מיו־ חדת, שתהיה ביום שישי, 11.4.75, ב־10.30 לפני הצהרים, בבית סוקו־ לוב בתל־אביב. בסדר היום: הצעת שינויים בתקנון. אם בשעה הנ"ל לא יהיו נוכחים מחצית ממספר חב־ רי האגודה, תידחה פתיחת האסיפה למחצית השעה ותיערך בכל מספר משתתפים.

חיפה

עצרת השואה והגבורה

הערב בשעה 6.30 ירצה מר ישר־ אל לבנון המנהל האזורי במשרד הדתות, באולם התאחדות יוצאי בו־ קובינה רח' פבזנר על השואה וה־ גבורה.

תורנות בתי מרקחת

תל־אביב: כפר המדינה, ה' באייר 48, טל. 258046. יאני, יהודה הלוי 67, טל. 612474.

בת ים: עזרא, בלפור 135.

חולון: מרכז, כפר ויצמן.

נתניה: הנשיא, וייצמן 36 טל. 23693.

בני ברק ורמת גן: רמה, רחוב ז'בוטינסקי 65 ר"ג, טל. 793483.

באר שבע: אביב, שכון ג'.

הרצליה והסביבה: ככר ריבלין, ויגוים 142, הרצליה פיתוח.

פתח תקוה: מרכז השרון, רוטב־ ציון 40. טל. 911078.

מדינת ישראל
משרד הפנים
מינהל מחוז המרכז

תאריך: ח' ניסן תשל"ה
20 במרס 1975
מספר: 1241/1

לכבוד שמואל אלמליח, עורך דין
רחוב מוזא"ה 52/א
תל אביב

אדון נכבד,

הנני לאשר קבלת הודעתכם מיום י"ט אדר תשל"ה — 2.3.75 — בדבר ייסוד אגודה לפי סעיף 6 של החוק העותמני בצירוף תקנון האגודה כד־ להלן:

שם האגודה: „היכל אלעזר — גאולת ישראל" יהוד.

הכתובת: בית הכנסת „גאולת יש־ ראל" יהוד.

מטרות האגודה:

א. להקים ולבנות ולהעמיד על תי־ לו את בית הכנסת היכל אלעזר — גאולת ישראל, יהוד.

ב. ליזום, לייסד, לקיים ולנהל פעו־ לות תורניות, תרבותיות וחינו־ כיות ולהתמיד בהן.

ג. ליזום, להקים, לייסד ולנהל מפ־ עלים אשר ישאו את שמו של הרב המנוח אלעזר הלוי ז"ל ו יתציחו את שמו.

בכבוד רב
מרדכי כהנא
סגן הממונה על המחוז

בבית המשפט המחוזי
בתל־אביב—יפו

תיק עזבונות 1479/75

בענין: עזבון המנוח חיים סלמונס (סלמון) ת. ז. 6983487 שנפטר ב־ פתח־תקוה ביום כ"ג שבט תשל"ה 4.2.75.

המבקשת: חנה סלמון מרחוב ה־ בשן 4, ת"א ע"י ב"כ עוה"ד ב. צ. אליאש, ו/או אמוץ אליאש מרחוב מוזא"ה 52א' ת"א.

הזמנה

להוי ידוע כי הוגשה לבית משפט זה בקשה למתן תוקף לצוואת ה־ מנוח הנ"ל. כל המתנגד לבקשה זו בעל יגיש תוך 15 יום מיום פרסום הזמנה זו את כתבי התנגדותו שאם לא כן יתן בית המשפט צו כטוב בעיניו.

דוד ולך, שופט
ראש בית המשפט המחוזי

בבית המשפט המחוזי
בתל־אביב—יפו

תיק עזבונות 1488/75

בענין: עזבון המנוח שמואל זוהר שנפטר בתל־אביב ביום 6.11.74.

המבקשת: גאולה זוהר ע"י ב"כ עו"ד ח. אלחדיף מתל־אביב רחוב אלנבי 62.

להוי ידוע כי הוגשה לבית ה־ משפט בקשה לצו ירושה של המנוח הנ"ל והנני מזמין בזה כל אדם שיש לו טובת הנאה בעזבון המנוח הנ"ל ורוצה להתנגד להכרזה, להגיש תוך 15 ימים מיום פרסום הזמנה זו הת־ נגדות להכרזה המבוקשת, שאם לא כן יתן בית המשפט צו כטוב בעיניו.

(—) רשם בית המשפט המחוזי

בבית המשפט המחוזי
בתל־אביב—יפו

תיק עזבונות 1471/75

בענין עזבון המנוחה פיגמן פניה ז"ל.

המבקש: פיגמן נחמיה, מרח' ז'בוטינסקי 35, ראשון לציון, מס' ת. ז. 6914607, ע"י ב"כ עוה"ד י. רוזנבוים, מרח' הרצל 59, ראשון־ לציון.

הזמנה

להוי ידוע כי המבקש הגיש ל־ בית המשפט בקשה ליתן צו המכריז על ירושה המנוחה הנ"ל. הריני בזה מזמין בזה כל אדם להתייצב בבית ה־ משפט תוך 15 ימים מיום פרסום הזמ־ נה זו, וליתן טעם, אם יש לו טעם כלשהו, מדוע לא יינתן צו המכריז על ירושה המנוחה. שאם לא כן, יתן בית המשפט צו כטוב בעיניו.

הזמנה

(—) רשם בית המשפט המחוזי

בבית המשפט המחוזי
בתל־אביב—יפו

תיק עזבונות 1561/75

המבקש: שבתאי פורטנוי עתונאי מת"א, רח' מרגולין 21, ע"י ב"כ עו"ד ראובן בן ריטרמן, מת"א, רח' יהודה הלוי 47.

בענין: עזבון המנוחה בתיה פורט־ נוי, שנפטרה ביום 23.9.74.

הזמנה

להוי ידוע כי הוגשה לבית ה־ משפט בתיק המפורט לעיל, בקשה ליתן צו המכריז על ירושה. כל אדם הטוען שיש לו טובת הנאה בעזבון שהבקשה מתייחסת אליו ורוצה ל־ התנגד לה, יגיש התנגדות להכרזה תוך 14 יום מיום פרסום הזמנה זו, שאם לא כן יתן בית המשפט צו כטוב בעיניו.

(—) רשם בית המשפט המחוזי

בבית המשפט המחוזי
בתל־אביב—יפו

תיק עזבונות 1574/75

בענין: עזבון המנוח צבי ליבוביץ ז"ל (ת. ז. 4300659), מרח' ירושלים 20, בני ברק, שנפטר ביום 24.2.75 — בבני ברק.

המבקש: שלמה ליבוביץ, ת. ז. 0277334, מרח' הפלמ"ח 52 גבעתיים.

הזמנה

להוי ידוע, כי המבקש הגיש לבית משפט בקשה ליתן צו, המכריז על ירושת המנוח. כל אדם הטוען ש־ יש לו טובת הנאה בעזבון המנוח ורוצה להתנגד לה, יגיש התנגדות להכרזה, תוך 14 יום מיום פרסום הזמנה זו, שאם לא כן, יתן ביה ה־ משפט צו כטוב בעיניו.

(—) רשם בית המשפט המחוזי

בבית המשפט המחוזי
בתל־אביב—יפו

תיק עז' 1572/75

בענין: עזבון המנוח ישראל משה ז"ל. ממושב אחיעזר שנפטר ביום 6.11.73.

המבקש: שלום משה, ע"י ב"כ עוה"ד דב שילנסקי ו/או שלמה אליה ו/או תמר גלפר, מרח' מוזא"ה 1, תל־אביב.

הזמנה

להוי ידוע כי הוגשה לבית ה־ משפט בקשה ליתן צו המכריז על ירושת המנוח הנ"ל והנני מזמין ב־ זה כל אדם הטוען שיש לו טובת הנאה בעזבון המנוח והרוצה להתנגד להכרזה להגיש תוך חמישה עשר יום מיום פרסום הזמנה זו התנגדות להכרזה המבוקשת שאם לא כן יתן בית המשפט צו כטוב בעיניו.

(—) רשם בית המשפט המחוזי

בבית המשפט המחוזי
בירושלים

תיק עזבונות 160/75

בענין: עזבון המנוח אליהו בראשי ז"ל מירושלים ת. ז. 108105 שנפטר בירושלים ביום כ"א אייר תשל"ד — 13.5.74.

ובענין: פנינה בראשי, רחוב רש"י 76, ירושלים, ע"י ב"כ עו"ד זאב ויל ו/או נעמי ויל ו/או אמיר הר־ ציון ו/או אליאס חורי מרחוב בצלאל 14, ירושלים.

להוי ידוע כי הוגשה לבית ה־ משפט המחוזי בירושלים בקשה ליתן צו המכריז על ירושת המנוח אליהו בראשי ז"ל הנ"ל והנני מזמין בזה כל אדם הטוען שיש לו טובת הנאה בעזבון המנוח הנ"ל והרוצה להתנגד ל־ הכרזה להגיש תוך 14 יום מיום פרסום הזמנה זו התנגדות להכרזה המבוקשת שאם לא כן יתן בית ה־ משפט צו כטוב בעיניו.

בפקודת בית המשפט
אפרים לוי, מזכיר

בבית המשפט המחוזי
בירושלים

ת. ע. 206/75

הזמנה

בענין: ירושת המנוח מאיר סילמן שנפטר ביום 19.2.75 מרח' גת 6 ירושלים.

המבקשת: מרים פרשר.

להוי ידוע כי הוגשה לבית ה־ משפט בקשה ליתן צו המכריז על ירושת המנוח הנ"ל והנני מזמין בזה כל אדם הטוען שיש לו טובת הנאה בעזבון המנוח והרוצה להתנגד ל־ הכרזה להגיש תוך 14 יום מיום פרסום הזמנה זו התנגדות להכרזה המבוקשת, שאם לא כן יתן בית ה־ משפט צו כטוב בעיניו.

בפקודת בית המשפט
אפרים לוי, מזכיר

הזמנה
בבית המשפט המחוזי
בירושלים

תיק עזבונות 202/75

בענין: עזבון המנוחה פרידה חנוכה ז"ל מירושלים, רחוב ברודי 11, ש־ נפטרה בירושלים ביום 7.1.1975.

המבקש: יעקב חנוכה, מרחוב ברודי 11, ירושלים.

להוי ידוע, כי הוגשה לבית ה־ משפט בקשה ליתן צו המכריז על ירושת המנוחה הנ"ל ולמנות את מר יעקב חנוכה למנהל עזבונה, והנני מזמין בזה כל אדם הטוען שיש לו טובת הנאה בעזבון המנוחה הנ"ל והרוצה להתנגד להכרזה, להגיש, תוך ארבעה עשר יום מיום פרסום הזמנה זו, התנגדות להכרזה המבו־ קשת. שאם לא כן יתן בית המשפט צו כטוב בעיניו.

בפקודת בית המשפט
אפרים לוי, מזכיר

האופרה הישראלית

מייסדת ומנהלה: א. דה־פיליפ

תל־אביב
26.4 ● 23.4 ● 16.4 ● 9.4
סיפורי הופמן
מאת אופנבאך

תל־אביב: 8.4 ● 12.4
15.4 ● 22.4 ● 27.4
הרוזנת מריצה
אופרטה מאת קלמן

תל־אביב: 5.4 ● 19.4
כרמן ● ביזה

תל־אביב: 6.4
לה טראוויאטה ● ורדי

חיפה: 17.4 ● ירושלים: 21.4
לה בוהם ● פוצ'יני

תל־אביב: 13.4 דוניצטי
לוצ'יה די לאמרמור

תל־אביב: 28.4
דון פסקואלה ● דוניצטי

היום

יום שלישי, כ"ז ניסן תשל"ה, 8.4.75

פר' תזו"מ

י"ב בעומר

הפרק: זכריה א־ב; המשנה: נגעים ד, ז־ח; הדף: חגיגה לג; ההלכה: אורח חיים תלג, ב—ד.

שידורי ישראל

חדשות בעברית — בגלים א', ב', ג' — כל שעה.

09.55 (א) חדשות באנגלית
10.55 (א) חדשות בצרפתית
17.55 (א) חדשות באנגלית
18.50 (א) חדשות בצרפתית

שידורי תכניות לעולים (ב)
עברית — 19.00; יידיש — 19.30; לאדינו — 20.00; מוגרבית — 20.15; רומנית 20.30; רוסית — 20.45.

רשת א'

06.00 חזון הצגבות היבשות 06.10 נעי־ מות נוגנות 07.00 „הבוקר הזה" 07.30 הו־ דעות על מועצים של רשות השדור 08.15 „יזכור", אהרון גלברון: „שיר קינה על יהודי הגיטו" 09.05 „היהודי האחרון" 10.35 שירי שואה וגבורה — 11.15 שידורים לתלמידים בבתה"ס היסודיים „לתמ" — תכנית ליום השואה 11.35 „אין פרפרים פה" — שירים ליום השואה וה־ גבורה 12.15 שידורים לתלמידים בבתיה"ס היסודיים 12.35 „העיירה בוערת" 13.05 „בחצי היובל" 13.30 בבנין אורבך: „הגוי־ רות הישנות" 14.10 לאם וילד 15.05 „הצלת יהודי דנמרק" 16.10 „הרי השואה ביצירות מלחינים ישראליים" 17.10 „הרם ראשך ישראל" — על הצלת ילדים בצרפת — הבניה בעקבות עבודת מחקר 18.05 „הכוכב העברה" — המדיניות הציונית וה־ מדיניות הגרמנית בשנים הראשונות של שלטון הנאצים בגרמניה 19.00 „היום הזה" 19.25 קלאסי וקל 19.50 פרקי היום בתנ"ך חגי, פרק א' — קריאה בפי יוסף רוזן ושיחה מאת פרופ' משה גושן־גוטשטיין 20.05 „ילדם הכדור" 20.30 התזמורת ה־ סימפונית ירושלים 23.05 קדיש לזכרו של יאנוש קורצ'אק — מאת אלכסנדר גאלין 00.10 רגע של שיר.

רשת ב'

19.00 — 05.58 העברת מרשת א' 19.02 נעימה חמד 21.05 „בידי אבותי" 22.05 „היום ישירו" 23.05 „אני כלך ואת שלי".

גלי צה"ל

05.58 ברכת השחר. 06.05 צלילי בוקר. 07.55 מה נשמע — תוכניות היום בגלי צה"ל 08.05 יומן הבוקר 09.05 שירי ה־ עיירה היהודיה 10.05 יהודי יער 11.05 „אין פרפרים פה" 12.05 סיפורה של המח־ לקה הגרמנית 13.05 ניגונים 14.05 שחים עד אדבע 16.05 בא לצלצל 17.05 יומן הערב 17.40 שירים לכולכם 18.05 ביטה רדיו: „אדם בגודל בולי" 19.05 שירים לכולכם 20.05 מקום טוב באמצע 22.05 בוא נדבר — עם נתן דונביץ' 23.53 שירת חצות 00.05 יומן חצות 00.30 ציפורי לילה.

טלוויזיה כללית

17.30 חדשות 17.32 יומנה של אנה פרנק (סיפור כני) עם מהקני ההיאטרון לילדים ולנוער 18.45 קיצור החדשות — למשפחה 19.30 חדשות (ערבית) 20.00 בפגש עם אלי ויזל 20.30 מבט לחדשות 21.00 קונ'אה: „חשוד תמיד תמיד" 21.50 מוקד 22.40 מבטו של יום וחדשות.

טלוויזיה לימודית

09.05 בנימין חי 09.25 הכנית מיוחדת ליום הזכרון לשואה ולגבורה — מה שאבא לא סיפר 10.00 אודים בוצלים מאש 10.15 הכיתה (של אנה פראנק) 11.15 אודים מוצלים באש 11.40 הכנית ליום הזכרון לשואה ולגבורה (היכון) — בוקר אחד כבד 16.00 תוכנית ליום השואה — „מה שאבא לא סיפר" 16.25 מוכרי הסיגריות מכיכר שלושת הצלבים — דף לספר 16.38 אודים מוצלים מאש — פרס 17.03 בנכייך חי.

לוח הצופה

● פיליפ הקונה רהיטים אנטיקות פריג'ידרים, טלוויזיות וירושות — 876852 בערב 864938.

● לנשים! צמר הפאה שלך ישנה מורידים —30 לקנית פאה חד־ שה. „אלוהה" סלון יונל אלנבי 93 290682.

● דירה להשכרה בבר־אילן, 5½ חדרים. לוקסוס, מרוהטת יפה, אקסלוסיבית, אנגלו־סכסון, בן־הגאי 753385.

● בבני ברק 4 חדרים מרווחים קומה ג' במחיר הזדמנותי טל. כס־ 782566.

● בבני־ברק להשכרה 2 מרתפ־ פים בשעות 17.00—20.00 סעדיה הגאון 1 — שטינמץ.

● דרושה משפחה דתית לתי־ נוקת וילד לאחר גן 442246.

לוח ירושלים

● 3 חדרים + הול למכירה נוה־צבי 9, עובדיה. אפשרות לסוכה. 02—285662.

התיאטרון בישראל

הערב 8.4.75

הבימה:
תמימת האפיפיור: באו־ לם הגדול
על קצה יעה באולם הקטן

הקאמרי:
ביקור הגברת הזקנה;
פירוש קל: צוחצא

הצפה

עתון יומי

HATZOFE DAILY

המו"ל: הצופה. עית. המערכת ש. דון־יחיא. מערכת המנהלה: תל־אביב, יהו' יעבץ 66, טל. 35421. ת"ד: 2062. השמון הדואר 41144 ✱ סניף ירושלים: רח' בן־יהודה 2, ת"ד 1148, טל. 234916, בערב טל. 528344 ✱ סניף חיפה רח' ארלוזורוב 3 טל. 563628 ✱ ת"א, יהו' יעבץ 66, טל.

●

אין המערכת אחראית לתוכן המודעות המתפרסמות

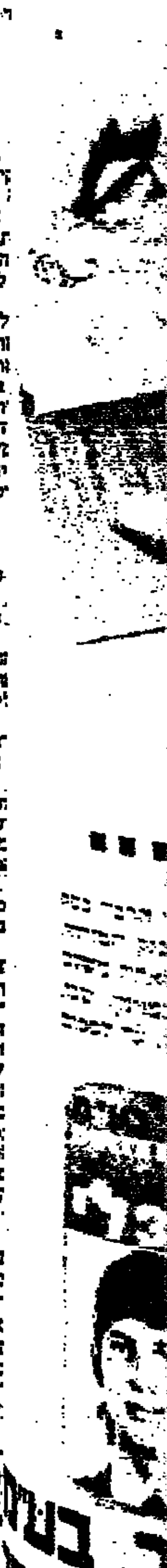

هكذا من الاحتلال

هكذا من الاصل

עובדה תכנית פיתוח לקליטת עוד אלפיים משפחות בישובי הערבה

יו"ר הנהלה הסוכנות היהודית מר פנחס ספיר ביקש מהנהלת המחלקה להתיישבות לעבד תכ־נית פיתוח מקיפה לישובי הער־בה במטרה לאפשר את קליטתן של אלפיים משפחות נוספות ב־אזור זה בשבע השנים הבאות. המדובר הוא בפיתוח איזור ה־ערבה, בין הקיבוץ אילות, הנמצא 3 ק"מ צפונית מאילת, לבין ה־מושב נאות־הכּכר, הנמצא כ־150 ק"מ צפונית מאילת. באיזור זה מצויות כיום 10 נקודות יישוב ובהן כ־410 משפחות.

את הבקשה להכנת תכנית הפיתוח לערבה העביר מר ספיר בסיומו של סיור מקיף שערך לאחרונה באיזור ובו בדק מקרוב את צרכי המתיישבים ואפשרויות הפיתוח לשנים ה־קרובות. בסיור השתתפו מנכ"ל ה־סוכנות היהודית מר משה ריבלין ומנהל המחלקה להתיישבות בסוכ־נות מר יחיאל אדמוני.

במהלך הסיור מסר מר אדמוני כי בחודש מאי השנה תאוזרח האח־זות הנח"ל „צופר". כמו כן נמסר כי כיום נמצא בתכנון קיבוץ נוסף שיקרא „קטורה ב'" ושבו יתיישבו עולים חדשים מארה"ב.

פניות רבות להצטרף להתיישבות

נציגי המתיישבים בקטורה א' מסרו למר ספיר כי כיום ישנן פני־ות רבות להצטרפות ליישוב — שבלים פניות בשבוע — מנוער בארה"ב ו־מצעירים ישראלים, והבעיות העק־ריות לקליטתם הן שיכון והתעסוקה. במקום מוקמות עתה 45 יחידות דיור חדשות. כמו כן מסרו המתיישבים שלאחרונה החלו בעבודות ייצור עבור מפעלי „הדיראף" ואולם יש צורך דחוף במציאת פתרון הולם לבעיית התעסוקה. מר ספיר הבטיח למתיישבים לבדוק מקרוב את ה־אפשרות לפתוח במקום מפעל תע־שייתי.

בקיבוץ יוטבתה השוכן כ־40 ק"מ צפונית מאילת נמסר, כי בשטפונות שהיו לאחרונה בערבה נגרמו לישו־בים נזקים המגיעים עד ל־15 מיליון ל"י בקירוב, מהם כ־7 מיליון ל"י נזקים לגידולים; כ־6 מיליון ל"י לעבודות הכשרה וסכירה, וכ־2 מי־ליון ל"י לציוד.

מר ספיר הבטיח למתיישבי יוט־בתה כי אם משרד החינוך יתן הק־צבות לבניית עוד שבע כיתות ליסוד לבית־ספר תיכון המתוכנן במקום, תגיש הסוכנות היהודית את סיועה לבנייה זו באמצעות קרן החינוך. כיום ישנו במקום בית־ספר מכיתות א' עד ו' בלבד.

על בעיית חוסר המים בכללותה עמד מר אדמוני בביקור במושב פא־רן. מר אדמוני ציין שכיום מפגרת חברת „מקורות" בקידוחי מים ב־שנתיים בהשוואה לקצב גידול ה־יישובים בערבה. „תוך שנתיים־שלש, הוסיף מר אדמוני, צפויים יישובים רבים בערבה לסבול ממחסור במים. כיום תקציב משרד החקלאות ומקו־רות לפיתוח מקורות המים באיזור הוא כ־6 מיליון ל"י, ואולם רק תקציב של כ־15 מיליון ל"י עשוי לפתור לאלתר את בעיית המחסור במים ביישובי הערבה".

פעולות מנע להדברת יתושים בתל אביב

מאת כתבנו בתל־אביב

פעולות מנע להדברת מוקדי היתושים יבוצעו בימים הקרובים על ידי מחלקת התברואה של עיריית תל־אביב.

במסגרת העבודה ירוססו שטחים גירובים הסמוכים לנחלים וכן על גדות הירקון. מר קרמר, ראש אגף התברואה והפיקוח בעירייה מסר, כי המחלקה העירונית להדברת יתושים ומזיקים השלימה לאחרונה עבודות ריסוס להדברת „תואר התהלוכה" באלפי עצי אורן המצויים בעיר, רו־בם בשכונת יד־אליהו ושכונות ב־צפון־העיר.

נתמנה כראש מחלקת הכשרות ברבנות הראשית

הרב דוד נשר נתמנה כראש מח־לקת הכשרות הארצית ברבנות ה־ראשית לישראל, במקומו של הרב שכמה אפרתי שפרש לגימלאות.

הרב נשר הוסמך להוראה על ידי גדולי ירושלים ובהם הרב א. זלמן מלצר זצ"ל, הרב סרנא זצ"ל, הרב פרנק זצ"ל, הרב הרצוג זצ"ל ועוד. הוא שימש בקודש בשנת תשי"ד בגוש עציון. בתשי"ה עבר לכהן כ־רבה של ההתיישבות הדתית בעמק בית־שאן ורב העיר בית־שאן. משמש עד היום כרב הקיבוצים הדתיים בעמק בית שאן. מכהן כרב שכונה בירושלים ולאחרונה היה סגן מנהל המחלקה לרבנות במשרד הדתות.

בהלת שוא בעקבות תרגיל צבאי

אנשים רבים טילפנו למשטרה את־מול בבוקר ודיווחו על יריות ופי־צוצים מכיוון שפת הים בתל אביב. התברר כי תרגיל של חיל הים נע־רך במרחק של כמה קילומטרים מ־החוף.

משלחת מורים באה מארה"ב

משלחת משפט ארגון המחנ־כים בארה"ב הגיעה אתמול ל־ביקור של 10 ימים בישראל, ב־אורחות הסתדרות המורים וקב־לה ע"י ח"כ שלום לוין מזכיר הסתדרות המורים.

זו הפעם הראשונה שמשלחת כ־פעם הארגון האמריקאי החשוב, ה־מייצג מליון ו־600 אלף מחנכים באה לישראל. ראש המשלחת, מר ווילארד מאק־גייר אמר לכתב עת־יים, כי „יש לנו מסורת ארוכה של שיתוף פעולה עם הסתדרות המו־רים בארץ, ואחד הפרויקטים המ־שותפים שלנו הוא חקר השתקפות הענין היהודי בספרי הלימוד ב־ארה"ב".

שאילתא לראש עיריית ת"א בעקבות ראיון ב„הצופה"

מאת סופרנו בתל־אביב

שאילתא המסתמכת על מאמר שפורסם ב„הצופה" הוגשה על ידי מר ש. קנטור (המערך) לראש עיריית תל־אביב מר שלמה להט.

צויין בשאילתא כי ראש העיר אמר בראיון שהוא בוחן שני פרו־יקטים רציניים לבניה, במסגרת ה־מדיניה של „עם הפנים לדרום". השואל מבקש לדעת מהם שני ה־פרוייקטים ומהי יופעלו וכן מדוע נסיון לפתור את בעיות שכונות ה־דרום צריכות להיות בבחינת סוד.

עוללות *

כתבות מצולמות מלפני 40 שנה — במוזיאון ישראל

הפגנות בארץ־ישראל ב־1935, מסע קניות אצילי בלונדון, צע־לונים יהודיים בלבלין הלילות „פאשינג" במינכן — הם מבו־שאי הכתבות המצולמות של ג. גידל משנות ה־30 המוצגות ב־מוזיאון ישראל בתערוכה הנפ־תחת מחר.

גידל, מחלוצי הכתבה העתו־נאית המצולמת, הוא ד"ר לכל־כלה, היסטוריה ומשפט בינ־לאומי. התפרסם בכתבותיו ב־„ברלינר אלוסטרירטה", ב„פיק־צ'ר פוסט" הלונדוני, ב„לייף פוסט", „פארי־דיי" ו„לייף". במל־חמת העולם השניה היה צלם רשמי של המחנה השמיני בפי־קוד מונטגומרי, בדרגת מייג'ור. מזה חמש שנים גר ד"ר גידל בירושלים.

*

מאה נגנים צעירים — מדיסלדורף אורחי חיפה

מאה נגנים בגילאים 10—22, הגיעו לחיפה כאורחי העיר. ה־נגנים הצעירים הם חברי התזמו־רת הנוער העירונית בדיסלדורף, גרמניה. הם מגישים תכניות ביוהדוה בחיפה ובקריית־חיים ו־כן יופיעו בירושלים. ראש ה־משלחת ה. הניגג, ראש המחלקה לתרבות ולחינוך בעיריית דיסל־דורף, התקבל על־ידי ראש עי־ריית חיפה י. אלמוגי וסגנו י. צ'יזל, הביא להם ברכת עירו.

*

טלפון חירום לתחנה למניעת זיהום הים באילת

בתחנה למניעת זיהום הים ב־אילת, המופעלת על ידי רשות שמורות הטבע ומשרד התחבורה, הותקן טלפון חירום, שמספרו 059/6576.

רשות שמורות הטבע מסרה שהאמצעים השונים שהותקנו ל־מניעת זיהום הים: סירת פטרול בים, סירת כוננות בחוף, תחנת חוף מאויישה 24 שעות בי־ממה, וטלפון החירום יביאו לחי־סול מפגעי הזיהום במפרץ אילת, אשר כבר עתה לאור פעולות התחנה והקנסות הכבדים שהוטלו על חברות הספנות, הצטמצמו ב־מידה ניכרת.

● שני ימאים שבריים שרצו למ־כור לקבוצה תשלית שנטלו מאנייתם על מנת להשיג כסף למשקה — הובאו לבשפט בזק ונקנסו כל אחד לתשלום קנס של 400 ל"י בבית מש־פט השלום בחיפה.

● גבר בן 68 „יפה" שמכר לשו־טרת בלבוש אזרחי כדורי הזיה נע־צר לחקירה. בדירתו של החשוד נבדקו המיפוסים נתגלו עצירות כדו־רי הזיה, המוחזקים כסמים מסוכנים.

מכתב מישראל המתאר המצב בארץ בצבעים קודרים פורסם בעיתון היוצא לאור באמריקה על ידי גוף ציוני

מאת סופר הצפה בירושלים

מכתב מאת „אחות בישראל לאח בארה"ב", המתאר את המצב בישראל בצבעים שחורים וקודרים הרחוקים מהמציאות — נתפרסם בעתון „הדואר" היוצא בניו יורק, ונידון בישיבת הנהלת הסוכנות בירושלים. את תוכן המכתב הביא לידיעת ההנהלה מר משה קרונה חבר ההנהלה.

במכתב הכתוב בעילום שם, נאמר בין היתר: „בפרברי ירושלים אין להסתובב עם רדת החשכה. רק אנשי „המשמר האזרחי" אנשי המשטרה והצבא שנשקם בכפם ומסתובבים ברחובות כדי לאתר מצבות מאולתרות ומטעני נפץ".

ועוד נאמר במכתב: „על המדינה בניינים ת"ילים הנמצאים בשירות חובה, חובה פשוטו כמשמעו: מהם הסובלים מכפור ומרוחות ברמת הגולן".

בעלת המכתב כותבת על הנעשה כדלהלן: „ובפנים בתוך הישוב, המצב עגום למדי, ואין שיקום ויחולל מפנה. זהו מין סחף שכזה, ואיך אפשר לחיות בעולם כזה ובתנאים כאלה? אילו ראית את הבנין הזה שאני גרה בו. אילו ראית את השכנים — היית מטיל ספק בדבר אם כולם יהיו מוכנים בעת צרה לעזור זה לזה".

המכתב התפרסם בגליון של חודש טבת. העתון הזה בעברית יוצא לאור על ידי ההסתדרות העברית באמריקה בהשתתפות ה־מחלקה לחינוך ותרבות של ההסתדרות הציונית. התוכן של המכתב הכה בתדהמה את חברי הנהלת הסוכנות, דווקא בדיון שנערך בימים אלה על עידוד העליה מארה"ב.

צוות בין מקצועי ימליץ על דרך פיתוח חוף מפרץ אילת

ההחלטה עקרונית בדבר הק־מת צוות בין־מקצועי שימליץ על צורת הפיתוח, בעתיד, של חוף מפרץ אילת נתקבלה את־מול על־ידי צוות נציגי השרים לענייני איכות הסביבה, ברא־שות מנכ"ל משרד הפנים מר חיים קוברסקי. הצוות יכלול מתכנן, מהנדס, כלכלן ומומחה לנושאי ים, והוא נתבקש להגיש המלצותיו תוך 3 חדשים.

בדברי ההסבר להצעה ציינו אנשי השירות לשמירת איכות הסביבה, כי מפרץ אילת סובל כבר כיום מלחצ־יתר כתוצאה מפיתוח תעשיה, תיירות ושירותי הנמל. פונקציות אלו מתנג־שות זו בזו והן קשות לשלוב.

זהום החוף כתוצאה משפיכת נפט וכימיקלים אחרים, מקום הנמל וה־שירותים הקשורים בו, הקמת מתק־נים נוספים — כל אלה פוגעים באפשרות לפיתוח החוף לצרכי תיי־רות ונופש.

קיימות כיום הצעות פיתוח רבות לשטח מפרץ אילת. הצעות אלה באות מגופים שונים, כמעט ללא תאום, ובין השאר קיימות הצעות ל:

מסוף כימיקלים, הרחבת שטח הנ־מל הקיים, הצעות שונות לפיתוח תיירות ביזמת הרשות המקומית, תכניות לפיתוח חוף מרחב שלמה לצרכי תיירות, פיתוח נמל פנים, תח־נת כח קונבנציונלית נוספת, מית־קני המתקה, הרחבת תחום מיתקני קו צנור הנפט אילת־אשקלון.

בצוות נציגי השרים נתגבשה דעה שיש לארגן פעולות הפיתוח העתידי של אילת במסגרת תכנית מתאר ארצית של חופי המדינה, תוך שמי־רת ייחודה של אילת תענה על פו־טנציאל התיירות הגנוז בה.

כן שמע הצוות דו"ח מנציג משרד המסחר והתעשייה על התארגנות משרדו לשמירה על איכות הסביבה.

נציגי המשרד מר אביאור וד"ר שנער הדגישו כי כיום לא תקבל שום תכניה אישור ממשרד המסחר והתעשייה, כל עוד היא אינה עונה לדרישות בנושאים האקולוגיים.

מנכ"ל משרד הפנים, שמילא אחר דיווח נציגי משרד המסחר והתעשייה ציין, כי בשנה האחרונה נמצאו דר־כים לפתרון בעיות הקשורות באי־כות הסביבה מחד ובאישור תכניות מתאר מאושרות מאידך, כאשר משרד המסחר והתעשייה גילה ערנות והק־פדה בנושאים אלו.

● בית חרושת לנקניק ומוצרי בשר בחיפה נקנס אתמול בבית מש־פט השלום בסכום של 4,200 ל"י לאחר שהורשע בייצור נקניק בתכולת חלבון פחותה מהתקן. כן היו בנקני־ק נוצות ועצמות.

● מיכאל חיים ופלו שעידי בני 25, מרמת גן, החשודים בקשר ל־תכנון שוד, נעצרו אתמול ל־5 ימי חקירה. רס"ר המשטרה יהושע מנ־דל, טען, כי השנים נעצרו במכונית בדרך חיפה כשברשותם אקדח, תח־מושת וכובע גרב להסוואה.

חוליה מיוחדת תבדוק את נוכחות העובדים בעיריית ת"א

מאת סופרנו בתל־אביב

חוליה מיוחדת שתבדוק נוכ־חותם של העובדים בעיריית תל־אביב תופעל בימים הקרובים. ע־פי הבדיקות תהיינה בבחינת „בדיקות פתע" — על פי החלט־ת הנהלת העירייה בישיבתה ה־אחרונה.

עוזר ראש העיר לענייני מנגנון מר צבי רנר שהביא את ההצעה הסביר כי הדבר יביא להגברת יעילות ה־עבודה והשרות לציבור הבא להסדיר עניניו בעירייה. הוא מסר כי הפע־לת החוליה נתקבלה בברכה גם על ידי ארגון העובדים.

ראש העיר מר שלמה להט הדגיש כי הפעלת החוליה אין פירושה הסרת האחריות מעל מנהלי היחידות ל־נוכחות העובדים אלא יצירת מכשיר נוסף להגברת יעילות העבודה. ב־אותה ישיבה של ההנהלה מסר ראש העיר כי גזבר העירייה מר יוסף שפינמן יסיים את תפקידו בעוד מס־פר חדשים בתום ארבע שנות כהונה. מר להט הביע דברי הערכה חמים לגזבר היוצא.

פעולות המרכז החקלאי בכיוון של שיפור בתנאים להרחבת ההתיישבות בגליל קיבלו עתה עידוד מצד ה־קרן הקיימת, שהחליטה להגביר ה־שנה את התשתית הקרקעית בגליל, לשם הרחבת הבסיס לישוב עברי ב־חבל ארץ זה.

בישיבת הדירקטוריון של הקרן ה־קיימת, שהוקדשה לאישור תקציב הקה"ל בסך 219 מיליון ל"י הוחלט על מתן עדיפות ראשונה בשנת ה־תקציב 1975—77 לפיתוח התשתית הקרקעית בגליל.

מינהל פיתוח הקרקע של הקרן ה־קיימת קבע עשרה אזורי פעולה לפי סולם העדיפויות: הגליל, איזור ירו־שלים, בקעת הירדן, רמת הגולן, פיתחת רפיח, אזורי התיכון והצפון, הנגב, הערבה וגוש עציון. צויין, כי עקב מתן עדיפות ראשונה — ב־מעלה לפיתוח הגליל יושקעו השנה 56 אחוז ממשאבי הקה"ל באזורים שבפנים הקו הירוק ו־44 אחוז מחו־צה לו, בעוד שבשנה החולפת היה היחס בין שני אלו הפוך.

היקף פעולות הפיתוח שתבוצענה בשנה הקרובה ע"י הקה"ל, הוא 171 מיליון ל"י.

עלה מספר הסטודנטים מעדות המזרח

מסקר שנערך בימים אלה במכ־ללה האיזורית של צמח הירדן, מס־תבר, כי 40 אחוז מבין 300 הסטו־דנטים הלומדים לקבלת תואר ב.א. הם בנות עדות המזרח.

בשנים קודמות היוו בני עדות המזרח 25 עד 27 אחוז מכלל הס־טודנטים, בעמק הירדן.

במכללה האיזורית בעמק הירדן הכפופה לאוניברסיטה בר אילן יש 607 תלמידים, מהם 13 מיישובי ה־ביצופים באיזור, ו־49 מיישובי רמת הגולן. היתר באים מקיבוצים בעמק בית שאן ועמק הירדן וכן תלמידים מטבריה וישובי הגליל התחתון.

אישים ומוסדות

— מר פיליפ כץ, ראש המחלקה ליחסי ציבור באוניברסיטת בן־גור־יון, יצא במטוס „אל על" בשליחות האוניברסיטה לארה"ב ולאירופה כדי להקים קבוצות שוחרי האוניברסיטה במקומות שונים בעולם.

— ח"כ זלמן שובל יצא במטוס „אל על" לארה"ב שם יפתח במסע־לה נרחבת נגד החרם הערבי.

מרכז ההסברה
שירות הפרסומים

הופיעה מהדורה חדשה של הספרים

משפט אייכמן

● **נאומי התביעה** — א. נאום הפתיחה. ב. נאום הסיכום של היועץ המשפטי לממשלה. 338 עמ'; 15 ל"י

● **עדויות** — סיפוריהם של 106 עדים מישראל ומחוצה לה, המגוללים בעדויותיהם את פרשת השואה והגבורה. שני כרכים; 1254 עמ'; 30 ל"י

● **פסק הדין** — א. פסק הדין גוזר הדין. ב. פסק הדין בערעור. 358 עמ'; 15 ל"י

* הספרים מלוחים בתצלומים ובמסמכים *

את הספרים ניתן להשיג בכל חנויות הספרים ובסוכנויות ההפצה הבאות:
• ירושלים: תמיר בינשטוק, רח' בן יהודה 2, בנין סנסור, טל' 224808
• חיפה: מדע, רח' הרצל 49, טל' 663694
• תל־אביב: ספרים לעם, רח' יבנה 7, טל' 621885
• באר־שבע: רודיק, רח' גרשון 25
• וכן בשירותי ההפצה של פרסומי הממשלה, רח' ב' מס' 29, הקריה, תל־אביב, טל' 255286 (להזמנות בכתב נא לצרף המחאה בסך 1 ל"י לכל ספר, כדמי משלוח).

דרושה מזכירה

דתית־ספורטית, בעלת נסיון ל־5 שנות עבודה

*

נא לטלפן 440316 חדר 322, בשעות 1—9 לפנה"צ

דרוש בירושלים מנהל מקצועי לכריכיה

* תנאי העסקה טובים *

מעוניינים מתבקשים לפנות אל ת.ד. 15050 תל-אביב

חוק התכנון והבניה, תשכ"ה — 1965
מרחב תכנון מקומי — „לודים"

הודעה
בדבר הפקדת שינויי תוכניות מיתאר מקומיות

נמסרת בזה הודעה, בהתאם לסעיף 89 לחוק התכנון והבניה, תשכ"ה—1965, כי במשרדי הועדה המחוזית לתכנון ולבניה, מחוז המרכז ובמשרדי הועדה המקומית לתכנון ולבניה „לודים", הופקדו שינויי התוכניות מיתאר מקומיות כלהלן: —

1. שינוי תוכנית מיתאר מקומית גז/3/10 מושב יציץ. הודעה בדבר הפקדה פורסמה בילקוט פרסומים מספר 23 מיום 12.12.74.
ואלה הם השטחים הכלולים בשינוי התוכנית: גושים 3718, 3719. מטרת התוכנית שינוי ייעוד מגרשים חקלאיים־משקיים.

2. שינוי תוכנית מיתאר מקומית גז/5/12 מושב רמות מאיר. הודעה בדבר הפקדת התוכנית פורסמה בילקוט פרסומים מס 2082 מיום 9.1.75.
מטרת התוכנית — שינויים בקווי־בנין.
ואלה הם השטחים הכלולים בשינוי התוכנית: גושים 3711, 409.

3. שינוי תוכנית מיתאר מקומית גז/1/16 מושב מצליח. הודעה בדבר הפקדה פורסמה בילקוט פרסומים מספר 39 מיום 8.4.74.
מטרת התוכנית — צירוף חלק מחלקה ב' (חקלאי) למגרש מס 15 (חקלאי־משקי).
ואלה הם השטחים הכלולים בשינוי התוכנית: גוש 4407 חלקה 8.

4. שינוי תוכנית מיתאר מקומית גז/17 קיבוץ גזר.
מטרת התוכנית — תוכנית אב לקיבוץ גזר.
ואלה הם השטחים הכלולים בשינוי התוכנית: —
גוש: 4157 חלקות 1 עד 25 חלק מחלקות 26, 54.
גוש: 4158 חלקות 1 עד 8 וחלק מחלקות 9—10.
גוש: 4080 חלק מחלקה 1.
גוש: 4156 חלק מחלקות 92 עד 102.

5. שינוי תוכנית מיתאר מקומית גז/2/391 מושב אחיסמך. הודעה בדבר הפקדת התוכנית פורסמה בילקוט פרסומים מס 2068 מיום 28.11.74.
עיקרי הוראות התוכנית: 1) ביטול דרכים; 2) שינוי ייעוד משטח בנייני ציבור לאיזור מגורים א'.
ואלה הם השטחים הכלולים בשינוי התוכנית: חלקי גושים 6285, 6460.

6. שינוי תוכנית מיתאר מקומית גז/3/391 מושב אחיסמך. הודעה בדבר הפקדת התוכנית פורסמה בילקוט פרסומים מס 2071 מיום 8.12.74.
עיקרי הוראות התוכנית: הקטנת קו בנין צדדי מ־5 מ' ל־3 מ'.
ואלה הם השטחים הכלולים בשינוי התוכנית: גוש 6460 מגרש 9.

7. שינוי תוכנית מיתאר מקומית גז/2/479 מושב בן־שמן. הודעה על הפקדת התוכנית פורסמה בילקוט פרסומים מספר 92 מיום 20.2.75.
עיקרי התוכנית: שינוי גבולות מגרשים, ושינוי ייעוד מגרש ממשקי עזר לשטח צבורי; ביטול חלק מדרך גישה.
ואלה הם השטחים הכלולים בשינוי התוכנית: גוש 4021, חלקות 9—14, 23—25, 30 : גוש 4067 חלקות 56—60.

8. שינוי תוכנית מיתאר מקומית גז/1/415 מושב גירות יהודה. הודעה על הפקדת התוכנית פורסמה בילקוט פרסומים מספר 32 מיום 9.1.75.
מטרת התוכנית: המרת חלק מאיזור ציבורי פתוח למגרשים חקלאיים־משקיים, וחלוקה חדשה.
ואלה הם השטחים הכלולים בשינויי התוכנית: גושים 4612, 103.

כל המעונין בשינויי התוכניות רשאי לעיין בהן, ללא תשלום, בימים ובשעות שהמשרדים האמורים פתוחים לקהל.

כל המעונין בקרקע, בבנין או בכל פרט תכנוני אחר הרואה עצמו נפגע על־ידי שינויי התוכניות הנ"ל וכן מהנדס ועדה מקומית שמרחב התכנון שלה כלול בתחום התוכניות הנ"ל או גובל איתן, רשאי תוך חודשיים מיום פרסומה של הודעה זו להגיש התנגדות לשינויי התוכניות במשרדי הועדה המקומית האמורה.

א. חיון
יו"ר הועדה המחוזית לתכנון ולבניה — מחוז המרכז

חוק התכנון והבניה תשכ"ה — 1965
מרחב תכנון מקומי „המרכז"
הודעה בדבר הפקדת שינוי תכנית מפורטת

נמסרת בזה הודעה, בהתאם לסעיף 89 לחוק התכנון והבניה, תשכ"ה 1965, כי במשרדי הועדה המחוזית לתכנון ולבניה מחוז המרכז ומשרדי הועדה המקומית לתכנון ולבניה המרכז הופקד שינוי תכנית בשם הנקרא שינוי תכנית מפורטת מס' 963 ביחד עם התשריט הנלווה אליה. מטרת התכנית איחוד וחלוקה, הקלה בקווי בנין ושינוי בהיתר בניה המיועד עם התשריט המצורף אליה. ואלה הם השטחים הכלולים בשנוי התכנית חלק מגוש 8861 בכפר קאסם.

כל המעונין בשנוי התכנית רשאי לעיין בו ללא תשלום בימים ובשעות שהמשרדים האמורים פתוחים לקהל.

כל מעונין בקרקע, בבנין או בכל פרט תכנוני אחר הרואה עצמו נפגע על ידי שינוי התכנית וכן מהנדס ועדה מקומית שמרחב התכנון שלה כלול בתחום התכנית או גובל איתו רשאי תוך חודשיים מיום פרסומה של הודעה זו ברשומות להגיש התנגדות לשינוי התכנית במשרדי הועדה המקומית האמורה.

א. חיון
יו"ר הועדה המחוזית לתכנון ולבניה
מחוז המרכז

כ"ט טבת תשל"ה — 12.1.75

אגוד המושבים של הפועל־המזרחי
המחלקה לתרבות

המפלגה הדתית לאומית המזרחי הפועל־המזרחי
המחלקה לעניני דת — „חבר הרבנים"

מסיבות ראש־חודש אייר במושבים ע"י הרבנים המאמצים

ביום חמישי כ"ט ניסן תשל"ה (10.4.75) בשעה 5.30 בערב
תעוז — הרב ש. דמארי
פורת — הרב מ. זמל
ברקת — הרב ש. יגאלי
גאולי־תימן — הרב ר. כהן
שיבולים — הרב ש. צדוק

במוצש"ק, א' אייר תשל"ה (12.4.75) בשעה 7.30 בערב
זרחיה — הרב ב. אביעד

ביום ראשון, ב' אייר תשל"ה (13.4.75) בשעה 5.30 בערב
תרום — הרב כ. פ. טכורש
ישעי — הרב ש. יגאלי
נותם — הרב ש. י. צדוק

ביום שני, ג' אייר תשל"ה (14.4.75) בשעה 5.30 בערב
עוזה — הרב א. בוגרד
רווחה — הרב י. א. גרשטנקורן
שלווה — הרב ש. י. צדוק
איתן — הרב ד. שקולניק

חברת החשמל לישראל בע"מ

אגף האספקה והאחסנה
מס' המכרז 9806

החברה מזמינה בזה הצעות לייצור/אספקה כמפורט להלן:
מנושא
מהדקי תותב מחרסינה

לקבלת טופס המכרז ופרטים נוספים יש לפנות אישית החל מהיום בשעות 8.00—15.00 למח' מכרזים חיפה, המשרד הראשי ליד תחנת הכח החדשה, או בכתב לפי הכתובת, חברת החשמל לישראל בע"מ אגף האספקה והאחסנה בתי מכרזים ת.ד. 10 חיפה.

על ההצעות למכרז הנ"ל להגיע עד ליום 17.4.75 למשרדנו הראשי בחיפה.

אין החברה מתחייבת לקבל ההצעה הזולה ביותר או כל הצעה שהיא.

השתמש בחשמל בתבונה

קוראי עתון בעיר שדה בהולנד תרמו חצי מיליון ל"י לנכי צה"ל

תרומה של חצי מיליון לי־רות, שנאספה על ידי קוראיו של עתון לא גדול במחוזה ב־עיר שדה בהולנד תועבר לאר־גון נכי צה"ל, על ידי שנים מ־בעלי העתון „רפורמטורישן דגבלאדט", שהגיעו לשם כך בביקור לארץ.

מחרתיים יפגשו השנים עם שר ה־בטחון מר שמעון פרס וימסרו לידיו את תרומת אזרחים הולנדים למען ישראל.

עורך החדשות של העתון, מר יאן בליס ומנהלו מר קלאס בוקמאה, הגיעו ביום ב' אחר הצהרים מאמס־טרדם בבטוס ק.ל.מ. ובמשך שבו־עיים ימים ישהו כאן אורחי ארגון נכי צה"ל. שני העתונאים סיפרו ל־כתב עתיים בנמל התעופה כי לאחר מלחמת יום הכיפורים, כאשר קמה תנועת עידוד רבה ברחבי הולנד ל־מען ישראל, הדגישו השנים עצמם כיהודים באשר לא ידעו כיצד ל־תרגם אהדת קוראי עתונם, כמה רב־בות מגויים, למען ישראל.

„כך העלינו שנינו רעיון לפנות אל קוראינו שיתרמו למען מטרה נעלה שתומחש בצורה כלשהי בישראל עצ־מה ושתביע את אהדת הקוראים ש־לנו והזדהותם עם ישראל ובעיותיה" — אמר מר בוקמאה.

המבצע עורר הד חיובי בהולנד

הם סיפרו כי תוך שש שבועות אספו סכום נכבד של חצי מליון לירות, והמבצע עורר ענין רב ברחבי הולנד, שכן אפילו שעתונם הוא בקו־רי נפוץ הוא ברחבי הולנד.

בהולך איסוף הכספים פנו השנים לשגרירות ישראל בהולנד ושאלו כי־צד יוכלו לסייע לנכי צה"ל. בתוכם נכי מלחמת יום הכיפורים. ה־שגרירות הפנתה אותם אל ארגון נכי צה"ל בישראל וכך נוצר הקשר שהביא לביקורם עם בואם לארץ לפ־עולת הסכום לידי שר הבטחון.

שני האורחים יפגשו כאן עם שר החוץ, עם רעיית נשיא המדינה הגב' נינה קציר ועם אישים אחרים.

חולק חומר הדרכה חינוכי לבתיה"ס בנושא השואה והגבורה

משרד החינוך והתרבות שלח חומר הדרכה חינוכי לכל בתי הספר ומועדוני הנוער לקראת יום השואה והגבורה ולקראת יום העצמאות.

בין החומר שהופץ: מדריך ל־אמצעי הוראה בנושא השואה ל־תקומה, על הסרטים בנושא ה־שואה והתקומה. כן הופץ תדריך לסרט בשם עדות וחוברת „שעה נבחן" על מלחמת השחרור ו־מלחמת ששת הימים.

משרד החינוך שלח הוראות לכל בתי הספר כיצד להעביר את נושא השואה והתקומה.

ראשי המדינה בהלווית א. ד. ברגמן ז"ל

הפרופ' א. ד. ברגמן ז"ל הובא אתמול למנוחות בהר המנוחות בירושלים. בהלווייתו השתתפו נשיא המדינה, נשיא בית המשפט העליון, שרים, חברי כנסת ומאות מחברי הקהילייה המדעית בישר־אל.

ארון המנוח הוצב משעה 2 אחרי הצהריים ברחבת בניין המנהלה שבקרית האוניברסיטה העברית בגבעת רם, וקהל רב של מוקירי זכרו ו־ידידיו עברו על פני הארון. נשיא המדינה, פרופ' אפרים קציר, נשא דברי הספד בהם עמד על אישיותו של המנוח שהיה בה שילוב מופלא של יהודי תלמיד־חכם, המעורה ב־מסורת היהודית, עם המדען המשכיל רחב הדעת והחוזה המאמין בעתיד העם היהודי ומדינת ישראל.

מגבעת רם יצא מסע ההלוויה אל הר המנוחות. ליד הקבר אמר דברי־הספד שר הבטחון שמעון פרס שציין כי „פרופ' ברגמן היה לישראל ה־מדעית מה שהיה ברל כצנלסון ל־ישראל הפועלית. נסיך אדם ונסיך מדע וצחה הלך מאתנו".

סקר כלי רכב בנמל התעופה

סקר מוצא ויעד של כלי הרכב ה־פוקדים את איזור נמל התעופה בן גוריון ייערך ביום רביעי וחמישי כדי לאסוף את הנתונים עבור תכ־נון ההסעות למערכת התחבורתית באיזור הנמל.

קצינת התנועה של נמל התעופה, גב' ניצה מרי, מסרה שבשני הימים יוצבו פוקדים ליד שערי הכניסה והיציאה של הנמל ויקבלו מנהגי כלי הרכב פרטים על מהות הנסיעה ומספר הנוסעים.

הסקר מבוצע ע"י חברה פרטית על פי הזמנת מינהלת הנמל.

מרכז ישיבות בני־עקיבא בישראל
רחוב דובנוב 7 תל־אביב, טל. 258804 ; 265775

החלה ההרשמה לקייטנות התורניות שלנו

שתתקיימנה אי"ה בקיץ תשל"ה
במקומות ובמועדים כדלקמן:

המקום	מועד הקייטנה	מיועד לבוגרי כתה	הכתובת	טלפון
ישיבת בני־עקיבא „נחל־יצחק"	י"ב—כ' מנחם אב 20—28/7	ח' בנים	נחלים	03—915831
ישיבת בני־עקיבא רעננה	י"ב—כ' מנחם אב 20—28/7	ז' בנים	ת.ד. 30 רעננה	052—91289
ישיבת בני־עקיבא נתניה	י"ב—כ"א מנחם אב 20—29/7	ח', ז', בנים	ת.ד. 140 נתניה	053—22256
ישיבת בני־עקיבא נחם	י"ט—כ"ד מנחם אב 27/7—1/8	ז' בנים		03—911670
בהרי ירושלים	כ"ו—ל' מנחם אב 3/8—7/8	ח'—י' בנים	ד.נ. שמשון	
המכינה המרכזית לישיבות בני־עקיבא גבעת שמואל	י"ב—י"ט מנחם אב 20—27/7	ה'—ו' בנים	גבעת שמואל על יד אוניברסיטה בר אילן	03—751065
אולפנא בני־עקיבא כפר פינס	י"ב—כ' מנחם אב 20—28/7	ז'—ח' בנות	כפר פינס	063—77344 063—77355
„אמנה" אולפנה בני־עקיבא	י"ב—כ' מנחם אב 20—28/7	ה'—ו' בנות	ת.ד. 144 כפר סבא	052—26121 052—26122
כפר־סבא	כ"ג מנחם אב—א' אלול 31/7—8/8	ז' בנות		

בדבר ההרשמה יש לפנות ישירות בכתובות הנ"ל — להנהלות המוסדות המקומיות.

עצרת זיכרון רבתית
לציון שנת השלושים לשחרור ברגן בלזן

תיערך אי"ה ביום ראשון, ב' אייר תשל"ה — 13.4.75 באולם „בני ברית" תל־אביב, קפלן 10 בשעה 8.00 בערב

בהשתתפות שר הבטחון מר שמעון פרס
ברכת נשיא המדינה פרופ. אפרים קציר

דברים מעניני דיומא:
מר יעקב צור — יו"ר דירקטוריון קק"ל.
החי' פסח בורשטיין — יו"ר ארגון אסירי הנאצים לשעבר

הפותח החב' רפאל אולבסקי — יו"ר הוועדה
מנחה החב' דב זלמנוביץ — מזכיר כללי
החזן מר יעקב סמק   מר משה אבדור כינור

האולם יהיה פתוח משעה 6.30
הכניסה לכל, הקהל מוזמן

משעה 16.00 יפתח לקהל סניף דואר מיוחד בו ימצאו גלויות ומעטפות זיכרון וכל דברי דואר יוחתמו בחותמת מיוחדת.

ביום שני, ג' אייר תשל"ה — 14.4.1975 בשעה 10.00 בבוקר ייערכו אי"ה אזכרה לחללי מערכות ישראל.
מיסדר כבוד של חיילי צה"ל ליד עמוד הגבורה
הקמת המצבת אפר משפת הקרמאטוריום בבלזן
ב„אוהל יזכור" של יד ושם, ירושלים.

דברים: אלוף הרב מרדכי פירון — רב ראשי לצה"ל
א־ל מלא רחמים: החזן אליעזר הרשטיק

השקם במרתף השואה ... בשעה 12.30 לפנה"צ.
דברים: ... ש. ז. כהנא   רפאל אולבסקי — יו"ר

קריאת יזכור: החב' דב זלמנוביץ — מזכיר
הציבור מוזמן

ארגון שארית הפליטה ברגן בלזן בישראל תל־אביב
יהודה הלוי 143, טלפון 232130.

משרד הסעד

יום עיון לזכרו של
משולם לנגרמן ז"ל

בנושא
טכסים ומשמעותם הסוציאלית, החינוכית והדתית והטיפול במפגרים

ייערך ביום חמישי כ"ט בניסן תשל"ה (10 באפריל 1975) בשעה 9.30, במעון „שקמה", רח' פתחה 6, רעננה.